臺灣日日新報 夕刊
十月二日
夕刊定價一部二錢

皇國精神の宣揚 我國現下の急務
小林總督が初登廳
けふ府正廳で訓示

小林新總督は中村秘書官を隨へ二日午前九時半森岡總務長官以下各局長、官房各課長の出迎裡に初登廳を爲し、公室で記念撮影後十時正廳に臨場、府內高等官、在北官衙長ら約百二十名を前に別項の如き訓示を朗讀し、我が國現下の急務たる皇國精神を宣揚し、庶政一新、國力充實の爲に聖旨に基き儼として渝る事なき本島統治の大本を基礎に和衷協同、清新の意氣を以て事に當るべき所以を强調した、之に對して森岡總務長官一同を代表して協力一致奉公の誠を致し訓示の趣旨に副ひ度き旨を述べて答辭と爲し午前十時十五分終了した

總督の訓示

皇國中外の情勢に鑑み臺灣の地位愈々重きを加ふるの秋に當り不肖之しきを以て總督たるの大命を拜す眞に恐懼感激に堪へず益々奉公の誠を致し官民一般の協力を得て聖恩の萬一に酬い奉らんことを期す

惟ふに本島統治の大本は聖旨に基き儼として確立し渝る事なし、而して皇國一致皇國の大精神を宣揚し庶政を一新して以て國力を充實し國運の進展を圖るは我が國現下の急務にして朝野の均しく努力し又念望する所本島の施政に關しても亦固より最も力を致さざるべからざる所なり唯之が具體的方策に就ては先づ徐ろに實情を詳にし衆智を蒐めて堅實なる方策を樹て順次實行に移さんと欲す

由來臺灣は聖明の恩澤に倚り歷代當局の獻策宜しきを得て今日の繁榮を致し毎に當面する事情に順應して大いに皇國の進展に貢獻するを得たり今後も亦常に內外の情勢に即して新なる對策を樹て島民の福祉を增進すると共に本島の重大使命を達成せざるべからず

各位須く和衷協同清新の意氣を以て事に膺り其の職責の遂行に邁進せんことを期すべし

昭和十一年十月二日

臺灣總督 小林躋造

奉公の誠を致さん
森岡總務長官の答辭

一同に代りまして御答申上げます閣下此の度臺灣總督の御重職に親任あらせられ御蒞任を御迎へ致しますることは一同の深く欣びとする所でございます、只今は又御着任匆々御懇篤なる御訓示を賜はり今後私共の向ふべき所を御示し下さいまして洵に感激の至りに堪へない次第でございます、御示しの如く時局益々重大でございまして、臺灣に職を奉じまする私共一同今後協力一致粉骨碎身奉公の誠を致しまして御訓示の御趣旨に副はんことを期する次第でございます、何卒今後格別の御指導御鞭撻を賜はらむことを深く御願ひ申上げまして之を以て答辭と致します

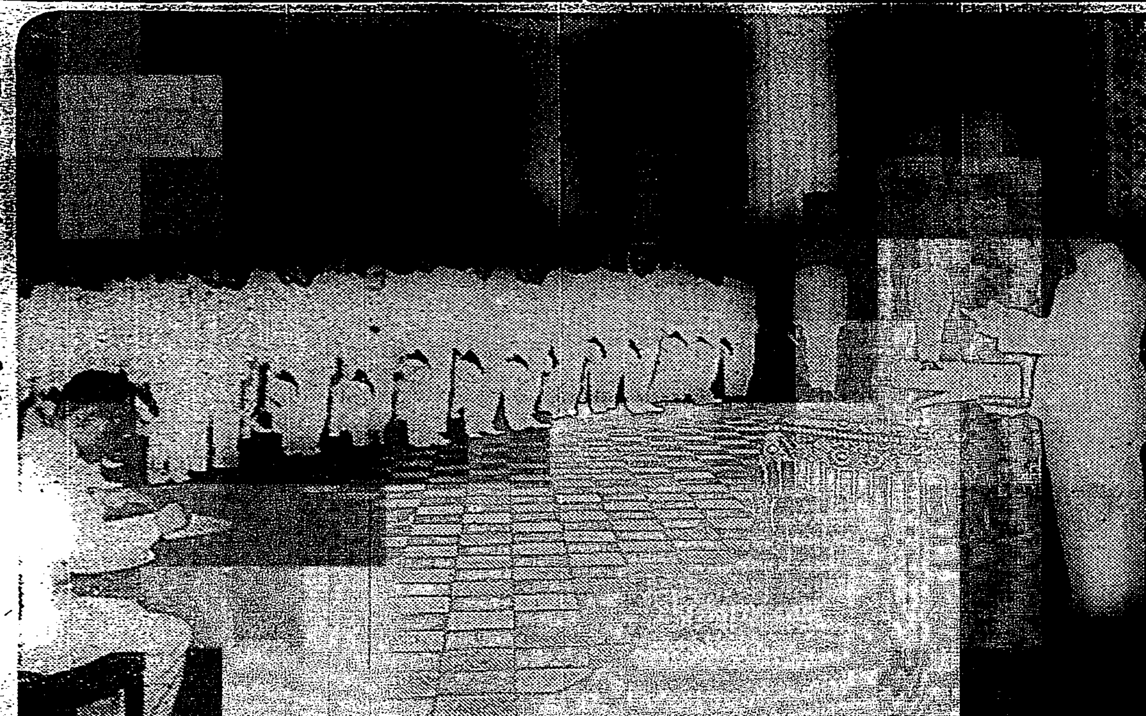

訓示を與ふる總督(けふ府正廳で)

有事に備へて稅制案を立案
西下の藏相 車中で語る

【東京二日發】馬場藏相は大阪遞信局の貯金局檢査並に名古屋にかける關西銀行大會出席の爲二日午後九時三十分東京驛出發西下したが車中次の如く語つた

稅制改革問題 稅制改革については兎角の批評があるやうだが稅制といふものは確固不動のものではあり得ぬ、其の時代時代に適應したものであればそれで良いと思ふ、大綱についての非難、批判は社會情勢に對する吾々の認識に贊成するか否かで判ると思ふ、今日の情勢では國防の充實は已むを得ぬ、その爲に多額の赤字公債を發行せねばならず、一朝有事の場合を近きに豫想しそれに對する準備を整ふべき場合だと考へる、而も他面地方と都市との負擔不均衡を是正し有事に備へるといふ建前を以て稅制案が立案されるのは當然である、稅制改革に依る大衆への影響は多少物價騰貴は已むを得ぬだらう、又法人が屆人社員等の俸給貸銀切下げ減員等の方法に出づる事も考へられぬ事はないが、今日の社會情勢は資本家がさう云ふ考へ方をする時機でないと思ふ

明年度豫算 明年度要求豫算は三十二億圓を突破してゐるがこれを鵜呑みにする事は出來ぬから相當の査定はしようと思つてゐる

アツパリー港の開港問題が通過
比島議會委員會え
議會の大勢は左

[illegible]

桑島局長 南京に急行
三省會議の結果を 川越大使に傳達

【東京二日發】桑島局長は三省會議で決定した具體方針を携へ今夜九時二十分東京驛發南京に急行、川越大使に傳達の上交渉を側面的に促進せしめる事となつた

その日その日

[illegible]

米の大統領選擧戰

あの手、この手―
泥試合も始まる
注目さるる黑人の去就

【ニユーヨーク三十日發本社特電】大統領選擧戰を五週間後に控へ各黨の選擧戰は愈々白熱化して來つた際にハースト系諸新聞が現ルーズベルト政權は共產黨の支持を得て再選を狙つてゐるとの逆宣傳を開始して以來政戰は益々泥試合的色彩を帶び來り共產主義論爭は圖らずも今回政戰の主要題目の一に祭り上げられてしまつた斯かる事はアメリカ政黨史始まつて以來の

珍事 と云はれてゐる、ルーズベルト大統領が二十九日ニユーヨーク州シラキユーズの民主黨州大會に於て行つた今秋の政戰最初の演說の如きも其の大部分はハースト系の誹謗を駁擊せるもので民主黨側が斯かる誹謗が如何に政戰に致命的影響を與へるものかを熟知し無視してゐる事を如實に表明するものである、一方共和黨の大統領候補アルフレッド・ランドン氏の如きは政敵ルーズベルト氏に於て掲げた醫療勤保險制度創設の提案が一般選擧民殊に農民より非常な

歡迎 を受けてゐるのを見るや共和黨全國大會の採擇せる政綱中に含まれてゐないにも拘らず投票掻き集めの爲めには手段を選ばぬ政黨者の常で巧に之を自己の政綱中に織込み盜用をも避けぬ所に政戰の激烈さが覗はれる、而も今回の政戰を異色あらしめるものは黑人群の轉身である、黑人の有權者總數は八百萬に達し其動向は極めて重要な意義を持つのであるがリンカーンの奴隸解放以來傳統的に共和黨に追隨し來つた之等黑人群がルーズベルト

政權 によりNRA、AAA等の社會政策を加味した經濟上の奴隸制度の撤廢者として崇拜するに至つた爲め共和黨側で恐怖を感じてゐる、更にルーズベルト側には一九二八年の政戰にアル・スミス氏の立候補を嫌つて民主黨に政權を與へしめなかつた米國政界の伏魔殿タマニーが支持を惜まぬ點が一つの强味とされてゐる、政戰と時を同じくしてニユーヨークの造船工グツトイヤー護謨會社の職工が怠業狀態に入つてをり總罷業の

暗雲 が天の一角を蔽かし、又アメリカ勞働總同盟內の分派抗爭も一層激化の形勢にあり、國民が政戰に熱狂する間に產業戰線には重大な摘發が捲起されんとする形勢にある

畑、和田兩司令官を
小林新總督が答訪
記念撮影、府內巡視の後

小林總督は訓示終了直後一階ホールにおいて森岡總務長官以下各局長、森大總長、地方長官、高等法院長、同檢察官長に中村、高橋兩秘書官を混へて記念撮影を爲し引續き山岸會計課長の先導で府內巡視、午前十一時十五分中村秘書官を隨へ軍司令部に畑軍司令官を、鐵道ホテルに和田馬公要港部司令官を答訪、一旦官邸に入り、午後一時官邸發、高橋秘書官を隨へ三橋町の明石總督の墓地に參拜、一時半官邸に入つた

中村秘書官が外國領事を答訪

中村秘書官は總督代理として二日午後一時外國領事を答訪した

豫算編成に新機軸
中研豫算復活要求に關聯して
長官が積極的見解

九月二十日財務局に於て中央研究所の復活要求査定の際森岡長官の洩らした意見は今後總督府豫算編成に新機軸を出すものとして大いに注目に値する、長官の言葉といふのは

臺灣に於ける試驗研究の中樞機關たるべき中研が一萬圓や二萬圓の些々たる小問題を捉へて豫算を要求するといふのは餘りに度量が小さ過ぎる、コせくした小さい問題は寧ろ地方の農事試驗場や何かに讓つて、中研は宜しく大局的な立場から臺灣全體の大問題を摑まへて來なければいかぬ、斯くすることは一年二年の間にはその結果が現はれず或は中研は眠つてゐるのではないかとの誹謗を蒙るかも知れぬ、それでいいと思ふ、五年十年經つうちに大いなる成果を齎らすことが出來るのだから……實は今回の復活要求にしても例の高地農林試驗場設置に關する件(全經費二百五十萬圓餘、三ケ年繼續事業)が持出されるものと私かに期待してゐた

と、之に對する中研側の意見は成るほど豫算を要求する方ではその通りにしたいのだが、從來の財務局の查定方針が消極的で少しく經費が嵩むものになると頭から問題にして吳れない、そこで持出してもどうせ駄目だらうと思つてよしたのであると答へた、茲に於て長官は改めて財務局長に對し將來に於ては查定方針の態度を大いにやらうではないかと激勵した由である

米收穫豫想
第一次發表

【東京二日發】農林省第一次發表による昭和十一年度內地米收穫豫想は左の如く前年實收に比し……萬四千九百七十七石增……平年作に比し百八十七萬五千四十三石の增に當る(單位石)

地方別	豫想收穫高	比前五ケ年平均實收高增
岩手	一、一〇一、四〇〇	一五四、七八八
宮城	一、九六七、四〇〇	三四九、〇六九
山形	二、一六二、八〇〇	三六〇、四〇三
千葉	二、二六六、〇〇〇	二三一、七八二
石川	一、三一一、一〇〇	八七、〇六九
山梨	四六二、一〇〇	八三、〇八七
靜岡	一、四三三、〇〇〇	一三六、三三五
京都	九〇一、六〇〇	八一、〇六六
和歌山	六六九、九〇〇	七〇、一五三
愛媛	一、〇六六、〇〇〇	一〇〇、一三六
佐賀	一、五三三、四〇〇	七、六三三
大分	一、二九六、五〇〇	一〇四、二〇二
鹿兒島	一、三四七、〇〇〇	一二五、一三六
計	一七、三二四、九〇〇	一、八七五、〇四一

方は非常なもので、船と向ひ合せの外國船舶の屋上から「祝小林臺灣總督閣下御赴任」と記した長旗を中心にその左右には「祝臺灣總督」と記した二本の長旗を長く垂れ、船體には日の丸の國旗を中心に萬國旗を飾り立て祝賀氣分に溢れてゐた▲且つこの日は恰も梨本宮殿下御統監の下に行はれてゐる北九州の燈火管制の第三日目のこととて後藤門司市長以下見送りの人々も「防空」の腕章を附けて居るといふ物々しさであつた▲新任の日に總督が文官服か軍服かと云ふ事はかなりの話題であつたらしいが、朝鮮には制服の制度がないから南總督は軍服を用ひてゐるが、臺灣には勅令で規定された總督府の制服制度が現存してゐるからといふので、この日も殊ねて用意の白の制服に威儀を正して着任した。

不言實行が 一番よい
南洋觀察の歸途 木下氏立寄る

衆議院議員木下信氏は泰南洋の視察を了り日程を變更、一日夜スラバヤ丸で來基、同船に假泊二日午前十一時新總督、長官に挨拶をなし同日午後二時基隆發スラバヤ丸で沖繩に赴き同地を二日間視察して歸京するが同氏は語る

バンコツクで森日本館の視察團一行と會つた、非常に元氣に視察してゐた、英領北ボルネオ、ジャワ、スマトラ、シンガポール、マラツカ半島、バンコツク等の南洋を大體視察した、一閑人として視察に行つた私などにまで各地とも新聞人が神經を尖らしてゐるやうな次第で、之からは各視察者が云ふ如く正に不言實行でなければならない、オランダは消路といふ點は英國は銀行、オランダの消路の立派なのには感心した、同地は石油の產地であるにも拘はらずガソリンなぞは日本の六倍と云ふ搾取振りで內部より發展せんとする力が無いやうだ、兎も角佛領印度は勿論ジャワでもシンガポールでも日本の政治、文化、產業各般に亘り全然認識が足らないから先づ見せなければいけない

二見警務局長上京

【東京一日發】臺灣總督府警務局長に榮轉した二見直三氏は一日午前八時東京驛着上京、直ちに拓務省臺灣總督府出張所に赴き就任挨拶を述べ同十一時卅分拓務省に永田拓相を訪ひ挨拶をなした、同局長は近日中に郷里盛岡に歸省した後來る十六日神戶發の朝日丸で赴任することになつた

人事

▲內海高雄州知事 一日夜行にて歸任
▲藤田臺南州知事 一日夜行にて歸任
▲永井清次氏(日本勸業銀行) 一日來北
▲大日方金太郎氏(明治製菓重役) 一日來北
▲丹負行次氏(三菱工業重役) 一日來臺(鐵道ホテル)
▲陳啓峰氏(新興製糖社長) 一日來北(鐵道ホテル)二日歸任の旨
▲三浦光次氏(馬公驛長) 一日來北
▲野津作氏(日本石油出張所長) 一日內地より歸臺
▲陳省良氏(總督府評議會員) [illegible]
▲桑田剛助氏 [illegible]

無絃琴

[illegible]

愛すべき哉 (9)

武田麟太郎
挿畫 富永謙太郎

コナと鍵 (九)

消して行つたはずなのに、自分の部屋に電燈がついてゐた。それが先づ美也子の注意を惹いた。

「――誰か來てゐる、來て待つてゐる」

わざとらしく自分に云ひ聞かせるのだが、彼女には誰であるかは判りきつてゐた。すでに藥屋で、ハンドケエスから鍵の拔き去られてゐるのを發見してゐたのだ。

――稽古の後にまだ基本練習がつづいた。熱心な振付師の山形は倦まずに、疲れた踊り子たちを叱つてゐた。

「――おや、これまで」

舞臺の眞中に立つた山形は、散つて行く踊り子たちを眺めながら汚れたハンカチーフで汗を拭いてゐたが

「ちよつと北川君」

と、呼びとめた。

「は、私ですか」

ダンシングチームの[illegible]美也子は振りむいて、[illegible]引き返して來た。

「――何か御用でせうか」

[illegible]

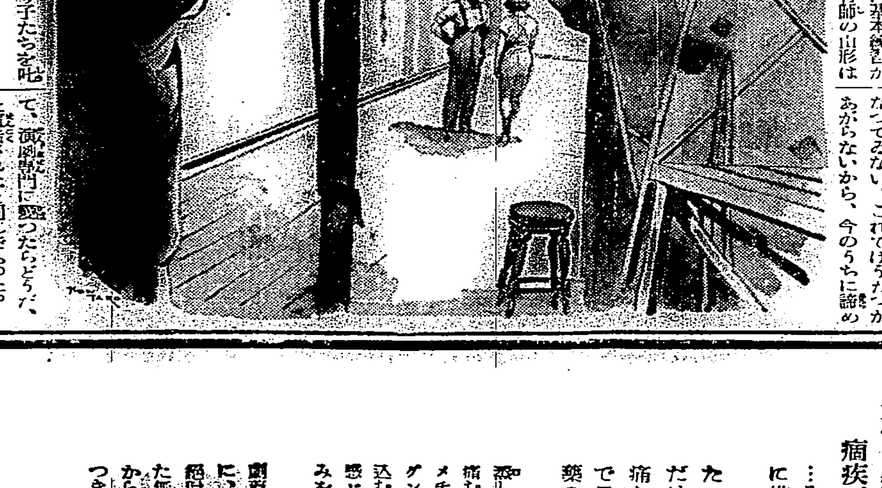

すつもりかどうかつて訊ねてるんだ」

「――はい」

何か山形が怒つてゐるらしいのを感じて、美也子は怖々答へた。

「――ぢや君の方へ轉向した方がいいね」

突つ放した冷い言葉に、はつと水を浴びせられたやうな氣持で、彼女は見上げた。お前のダンスはなつてゐない、これではうだつがあがらないから、今のうちに諦めて、演劇部門に移つたらどうだ、と宣告されたと同じであつた。

――彼女は宇都宮にゐた頃、東京から來てゐた舞踊教師の研究所に暫らく通つた經驗があるばかりで他の踊り子たちのやうに二年も四年も永く訓練して來たのではなかつた。それだけに、入座してこの六ケ月は、チームの連中に追ひつかうとかなり眞劍に努力してゐるつもりであつた。

「――素質にないでせうか」

かなしく云ふのに、

「さア、素質にどうか判らん[illegible]」

[illegible]

痛みと凝りの……

ロイマチス
頭痛
神經痛
打身
肩の凝り
齒痛

氣候の變り目には……痛疾が痛み出すもの……そんなとき、すぐに役立つ鎭痛藥です

たゞ患部に擦り込むだけで皮膚から直接痛む場所に滲み込んで早く効くのがこの藥の特長です。

先づ手拭かタオルで痛む場所を溫めます、サロメチールを擦り込みますグングン深奧、患部に滲み込む快よい芳香と刺戟を感じながら、いつしか痛みを忘れます。

劇藥含有の內服藥のやうに、副作用や習慣作用が絕對になく、サラリとした無粘着性クリームですから、衣類や皮膚にベトつきません。

マツサージ藥 サロメチール

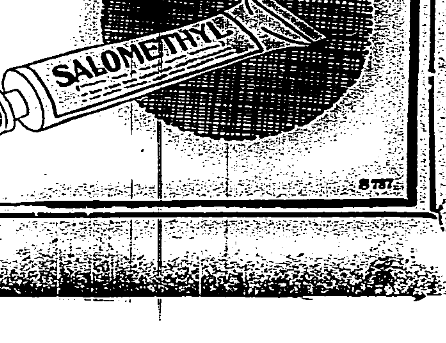

五十錢 一圓 二圓

東京・大阪 田邊商店

再燃した國鐵疑獄 某前大官に波及
俄然・警視廳大活動を開始 近く召喚を見ん

【東京二日發】國鐵疑獄は飛島[illegible]代議士、[illegible]前代議士等の登場から某前大官の召喚も動かぬものと見られるに至り檢事局に於ては警視廳搜査第二課は俄然活動を開始し一日京都飛島土木請負鹿島組及び土木業組合より多數の帳簿を押收する一方鹿島組から會計課長の出頭を求め帳簿に就ての訊問を行ひ更に留置中の人物に對し峻嚴なる追及を續けた、之は某前大官召喚への準備工作でその登場は旬日を出でぬものと豫想されてゐる

東京"オ"大會の漕艇池工事を開始
荒川流域の戸田村に

【東京二日發本社特電】四年後に催されるオリムピック大會關係工事のトップを切つて最近荒川流域の戸田村には早くも世界に類のない漕艇池の工事が開始された――此漕艇コースは中仙道戸田橋附近から荒川北岸に沿つて開鑿される運河の一部を利用するもので內務省東京土木出張所で附近一帶の總大な都市計畫を進め實現の曉には戸田村は一躍人口三萬の商工都市戸田市に躍進する大計畫の下に先づ戸田橋下流の一粁半の地點からボートの入口に充てられる水門の工事が最近開始され去る三十日には既に水門基礎工事を八分通り完成した、此水門から中仙道迄は幅員二十米の運河が通じ其附近にある弁天様を中心として水の公園を形造り其西側から幅員を八十米に擴げて更に荒川上流に沿ひ全長二千五百米の大漕艇コースを造らうと云ふのが案の骨子である、元來オリムピック組織委員會にかけて漕艇委員の上一切を決する筈であるが此開鑿工事は十數年練られてゐた都市計畫に附隨して行はれるものだけに年中無休で工事を進めても二ケ年の月日を要し、從つて準備委員會の議決を俟つてゐたのでは到底一九四〇年の大會に間に合せる事は不可能なため運河として必要な水門工事から着手したものださうだ十月上旬ベルリンから歸る漕艇協會の役員が各國の漕艇コースに就て充分な參考資料を取揃へて來るので此資料によつて充分な計畫を樹てる筈である

關東州始政卅年祝賀式 きのふ旅順で

【大連二日發】關東州始政三十周年祝賀式は一日午前十時より旅順運動場で擧行され植田大使以下帝國各機關代表並に張滿洲國國務總理大臣以下日滿要人百五十餘名參列未曾有の盛典であつた、引續き旅順、大連兩市をはじめ州內各地では種々の記念の催しが盛大に行はれた

國立公園豫定地の假杭打ち作業
この程タロコと次高を終り 近く係員新高に入山

臺灣にかける三ケ所の國立公園豫定地域の實地踏査は愈々本年七月初旬より督府土木課の鎌戸技手外三名に依つて先づタロコ次高區域に試みられた、この區域は大體において北は南湖大山、南に能高山、西は白狗大山等孰れも一萬尺以上の峻嶺に限られ東は直ちに太平洋に面する約二十五萬ヘクタールに亘るもので內地國立公園區域の最大のものたる北海道大雪山のそれよりも二萬ヘクタールだけ大きい踏査隊は之に對し本年七月上旬より調査に着手し爾來二ケ月に亘つて山の稜線及び溪等に依つて明瞭に區分されて居るところは別とし然らざる部分で問題の起り易い箇所の全部に界標を建て假杭を打ち終へて九月上旬歸府した、續いて次ぎの新高阿里山區域に對し實地踏査の爲め同じ鎌戸技手外二名が十月上旬中に入山の途に上る豫定であるが、大體本年一杯にはこの區域の踏査を濟ませ、更に明年一月早々最後の大屯山區域約一萬ヘクタールといふ日本國立公園中の最小區域を踏査する事になるので其の上にはそれぞれの手續を經て本年度一杯即ち明年三月末までには愈々三國立公園の本極まりといふ段取に漕ぎつける豫定である

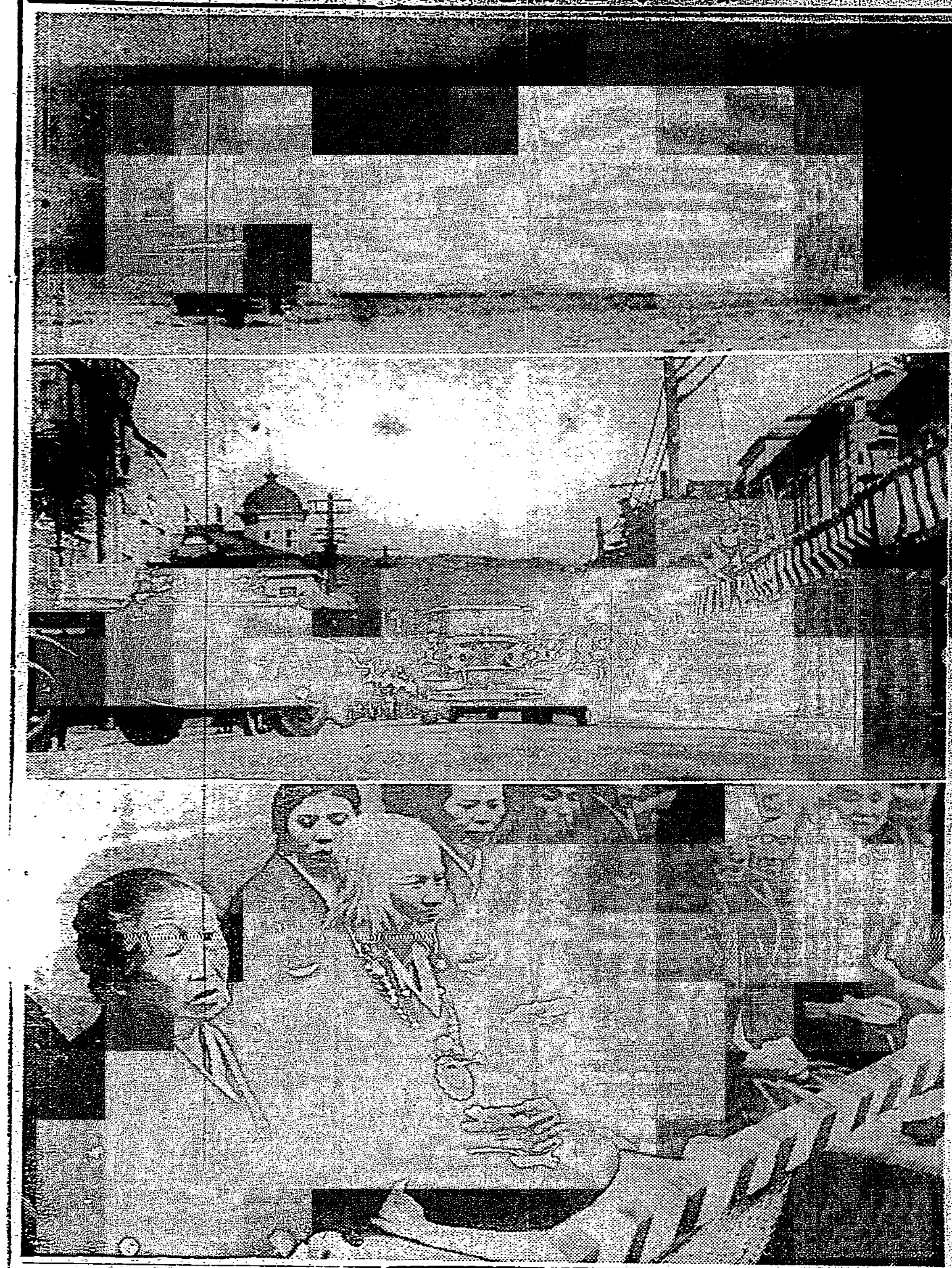

北海道行幸寫眞ニュース

天皇陛下には二十六日朝海路御恙なく室蘭港に御上陸感激の北海道に輝く第一歩を印せられた 御寫眞は（上）室蘭港に御入港御召艦比叡より陸岸に向はせられる御召艇（中）驛前海岸通り御通過の御模樣（下）沿道の奉迎者、中央九十歲のアイヌ翁

馬公海軍陸戰隊記念碑 臺北市でも寄附金 銀行會社等から募集

馬公に於ける海軍陸戰隊記念碑建設の計畫は先に馬公要港部の和田司令官、木幡參謀長、松澤副島要港司令官、藤元澎湖廳長及酒井海軍武官などの發起で約三千圓の資金を全島的に公募中であるが、臺北市でも市尹名にて銀行會社その他の團體等に右趣旨を通牒し何分の寄附を求めつつある、因みに右寄附金は十日迄市へ送付ありたいと

凱旋選手一行の乘船 關門を通過

【福岡二日發本社特電】オリムピック第一陣中沼團長以下花形の前畑嬢等女子水泳、ホッケー、蹴球、蹴球選手等オリムピック本隊百十八名を乘せた郵船箱崎丸は豫定より遲れて一日午後九時關門海峽通過一路神戸に向つた、此夜防空演習の爲め關門兩市は元より海上船舶は灯影一つなく霧雨さへ降り眞暗闇の中を鹿島丸も燈火管制に服して全船消燈、船脚ゆるく默々として進行歡迎船は郵船ランチが舷側から萬歲を贈つただけ四月振りの祖國最初の夜は淋しかつた、神戸着は二日午後五時となつたので一切の歡迎を辭し直ちに東上の筈、而して陸上選手四十九名の一行は日華連絡船で七日長崎着の豫定が上海からエンプレス・オブ・ルシヤ號で神戸直行となつたので長崎民は失望してゐる

中山事件
けふ判決言渡し

【上海一日發同盟】中山水兵射殺事件犯人劉文治以下の第十四回公判は一日午後二時より第一特區法院にて開廷、裁判長は本回を以て結審とし二日午後二時判決を言渡す旨宣し午後四時閉廷、狀況は被告に著しく不利で重罪が言渡されるのではないかと見られる

我軍部重視

【馬公一日發】同盟中山事件に對する判決は二日午後二時上海に於て行はれる筈で我軍部は無論一般に大いに注目されてゐる

閘北民避難
物々しい警戒にまた謠言が傳り

【上海一日發同盟】中山事件[illegible]包む[illegible]各軍要員[illegible]にはバリケードを築き事件發生の報あり我が陸戰隊では一日早朝から直ちに犯人の逃走を食ひ止め得る形勢に就いてゐることを見て支那側では戰爭が勃發する如き不穩の謠言が傳へられ閘北方面より避難民は家財を人力車・自動車に滿載し閘北からの避難民引きも切らず大混亂を呈してゐる

北署の一齊搜査

臺北北署では一日午後十時から十二時に亙り管內の一齊搜査を實施し賭博五件五名、賭博二件八名、逮捕狀執行四件四名、違警例違反十六件十六名、行政諸規則違反九件九名合計二十六件四十二名を擧げた

張飛行士あす出發

本島出身の少年飛行家張德榮君は郷土訪問飛行のため四日早朝に臺北を出發する筈であつたが都合により日程を一日繰上げ三日早朝に出發することになつた

惑星馮玉祥氏が反蔣を旗印に蹶起
日支關係の惡化に乘じ 支那軍閥が分解作用を起す

【上海一日發同盟】支那政界の惑星馮玉祥氏は對日即戰論を唱へ抗日テロ陰謀の背後的實勢力として暗躍しつつあると傳へられる、その眞意は抗日に依つて打倒蔣介石政權の目的を實現せんとするにあること判明 ここに對日問題が契機として支那內部の暗鬪が暴露されるに至つた蔣介石は石友三等を動かし馮一派に對する各雜軍の切崩し作戰に出てゐるがこれに對し馮は大西北主義を唱へ陝西北軍を赤化してゐる狀態で陝西省の楊虎城軍も亦これに合流せんとする形勢にあり、蔣介石は最近中央直系たる第二十六路軍長孫連仲第二十五路軍長張英等各部下の懷柔につとめてゐる一方舊東北軍中少壯軍をそそのかし平漢線より北上せしめつつあるのはこれ等反蔣軍隊を監視するためと見られる、尤も一說には蔣介石は中央軍の北上に依り日支關係惡化の事態に備へる一石二鳥策に出てゐるのだとも云はれる

塹壕を構築して最後の決戰を企つ
首都防衞の西國政府軍

【トレド一日發同盟】政府軍はトレド、マドリッド間にあるイリエスカスの北方に塹壕を構築し首都防衞の最後の決戰を企てゐる、一方叛亂軍は革命軍の地上部隊に對し猛烈な空爆を敢行した、革命軍側の他の部隊はマドリッドの東南方四十二キロのアランフエンス及び西南方三十キロのナヴアルカルネロへ向け進撃を續けてゐる、なほ革命南方軍の司令官ヴアレラ將軍はマドリッドの防禦は全く破壞したと豪語してゐる

三週間以內に內亂は終結せん
革命軍側の豪語

【ブルゴス一日發同盟】革命派側ではマドリッドの陷落延いてはカタロニア地方を除く全土に亙る內亂の終結は三週間以內にありと豪語してゐる、但カタロニア地方は全く外國の惡があるからその平定は急がぬ方針だとなしてゐる

併合可否の確答を二週間だけ猶豫
懇談會で員山庄民が要望

【宜蘭電話】[illegible]後四時より開催された宜蘭[illegible]庄民[illegible]關係を論議として併合[illegible]確答を避け二週間[illegible]る猶豫の必要あり[illegible]一方市郡實現せば地方發展の基礎を築き大局的見地から陰に陽に住民の恩惠莫大なる所以を縷々無盡に說き即行論に終始した爲め員山庄代表者も擴張策に對し大體の諒解を得て結局同案並に實行委員の詳細なる說明を實地に檢討して確認出來得れば大いに庄民全般に呼びかけて協力實現に努力するが併合可否の確答を茲二週間だけ猶豫されたしとの申出に對し同當局側でも大いに盡力を多として同八時半漸く懇談を終り郡當局代表一同和やかな[illegible]

試驗地獄打開會議に臺灣からも出席
河瀨氏外四校長

[illegible]

ワールド・シリーズ戰 雨のため順延

【ニューヨーク一日發同盟】ワールド・シリーズ第二日ジャイアンツ對ヤンキース第二回戰は雨の爲め二日に順延された

若者が轢死

【基隆電話】二日午前八時二十九分基隆市堀川町製材所踏切を一內地人男が橫切らんとした際八時二十七分發下り列車の進行に遭ひ慌あわてて後ずさりした刹那又も八時三十一分基隆驛着上り列車が徐行し來り呆然避つた爲あつと云ふ間もなく轢倒され首及左足首を見事切斷された取調べにより右はこの程沖繩より來基同地一〇三栗氏方に寄寓中の古見次郎(二〇)で職探しに出掛ける途中この奇禍にあつたものと判明した

辻谷勝三氏 洋畫個展

新帝展の新進作家洋畫家辻谷勝三氏洋畫個人展覽會は[illegible]大總長今川知事其他有力者の贊助に依つて十月三日、四日午前九時より午後八時迄鐵道ホテル餘興場に於て開催、陳列作品は七十餘點である氏は帝展審査員の小林萬吾畫伯の門下、清麗な筆致と洗練された技巧の所有者である

すらばや丸 基隆に入港

【基隆電話】蘭印航路すらばや丸は一日夜基隆港外着二日未明檢疫を受けて內港に入つたが同船で先般來蘭印議會議員[illegible]一行とともに寄港後分れて單身ボルネオ蘭印、シャム、佛印の各地を巡つてゐた元總務長官代議士木下信氏約一ケ月シャム方面へ視察に赴いてゐた南洋協會臺北出張所主任山崎作氏が歸つて來たが別に之と云ふ用件があつた譯ではない本社の新航路とか日蘭會商の結果とかそんな難しい問題は僕の領分ではない日本の南洋發展も歐洲の政局に何等か變動のない限り新しい展開を見せる事は之以上寸毫かしいと語つてゐた 同船は本社視察團が乘つて行つた船とて船長一同交々その壯擧を讚へ一同元氣一杯だつたと我事の樣に語つてゐた

瑞芳の大金泥棒は 不良の養子

【基隆電話】基隆郡瑞芳庄瑞芳[illegible]方の金一千三百圓の盜難事件につき瑞芳郡警察課では山野刑事主任、岸澤部長刑事以下急行一日午後より搜查開始した、留守中多數の出入者あり又家庭の事情もこんがらがつてゐるので非常な苦心を拂つた結果本宮の素行上の聞込みから同夜十一時その養子黃有定(一七)が犯行を自白したものと判明同人を逮捕の上金八百八十圓は佛壇裏に隱匿しあるを發見殘り半日のスピード捕り物に[illegible]を遂げたものである

馬事宣傳映畫會

臺北州畜產組合聯合會では今回帝國馬匹協會から馬事に關するフイルム「愛の手綱」「フランスにかける牛地競馬」「馬の體技」「ラウンドアップ」「水田除草」「更生の村」「馬の寄贈作業」を借りうけたので左記日割に依り馬事思想普及宣傳の映畫會を開催する

二日新店、三日臺北(新公園)四日基隆郡下、五日淡水、六日(板橋)七日基隆、八日(宜蘭)九日蘇澳、十日、十一日羅東 同映寫場所は天候の關係もあり各郡市に於て決定することになつてゐる

敬神會の集り 敬神崇祖を目標に組織された敬神會は既報の如く第一回の集りを一日催したが會するもの七十餘名宮司を招聘して訓話を聽き午後九時散會した、尚今後は毎月一日午前七時臺灣神社境內に參集會員一同揃つて參拜し夜は無盡會社三階樓上で午後七時から名士の精神訓話を聽くことになつて居る由入會希望者は會員一名の紹介で入會できると（會費不要）

第一高女創立記念式 臺北第一高女では三日午前十時から同校講堂で第三十二回創立記念式を擧行し、式後生徒職員關係者の七十歲以上の高齡者を招待し敬老會を開き祝賀會を催す

山東丸より（航來） 快晴北の風強く浪高し、船客一同元氣、二日夜半基隆

滯外著の豫定（二日著無電）

メガホン塔

▲高等學校の東側の竹藪は蚊の製造場だ、學校か、市衞生課で一日も早く取除く樣處置されたし（附近住民）▲十月から內地出港は午後四時半になりました手小荷物は午後四時前後混みますから午前中に持參願ひます（臺北驛小荷物係）▲新北投驛前通に公園附近の自動車ブローカーや客引をもう少し取締らないと困ります（不愉快生）▲松山工場と鐵道工場間の鐵道線路上で山本と記名、文官制服を拾ひました（松山莊鐵道工場西官舍第二十九號佐藤二郎）▲私し共は世間に恥しく出歩かれません（人の道倍者）

あすの天氣（臺北測候所發表）

臺北地方 北西の弱風曇
北 北西の弱風曇
東 北東の弱風曇
西 北西の弱風曇
南 北西の弱風曇後晴

天氣槪況（二日）七六六耗の高氣壓は支那東方面にあり[illegible]

[illegible]

臺日案內 料金 [illegible]

書籍 新刊古本 松坂書店 臺北新起町市場前 電二〇八〇
樂器 中古ピアノオルガン 賣買 臺北老松町二ノ三二 電貳四九番 小林
寫眞 オリエンタル 乾板印畫紙 臺北市榮町一 西尾商會
新鋭カメラ 各種入荷特賣 臺北市榮町貳 プチ寫眞機部
時計眼鏡 和田はメガネ專門 臺北本町銀通り 電四里五〇番
メガネ專門 日光堂 臺北市表町二ノ一〇 電貳九五七番
料理屋 壽司天ぷら 魚文 都通り 電一五一八
辨金本家 公設待合所 電話二四〇五番
洋服 洋服相談社 ○○○○ 末廣町
雜件 コークスと木炭は 西門町竹林 松商店 電二〇八四番
平戶の搭味噌 風味の良い
恩給者は先ヅ照會願も低利 五年以上の方便あり 臺北市末廣町二の四 丸屋
卓子掛 天仙フレーミング 風通織格子ウネ織各種 村井商行
NEW ウエスタン 新柄不用シャツ 村井商行
運命鑑定 生兒命名 改名 無料結婚仲介 大正町九條
純正蛇油精 臺北市大正町七條
樺山アパート 全洋室 臺北市樺山町

進呈品 臺北市大和町二丁目
子供服 日進 臺北 マーケット
上山測量部 臺北市
ミツワ制痒膏 掻くにも掻けない苦しい痒さに 嬉しい

フケ止 抜毛止 痒み止
毛髮を美へらす讀談社の養毛料！
毛髮一切の病類を除去し、漆黑の
カフミツ

會葬御禮 大庫秀雄 外親戚一同

まんざら惡くない 新型流行歌 唄 古川綠波 佐伯孝夫詞 高木陸夫曲 ビクター

御存知ですか？ お醫者がス・メル滋養のお菓子 大きい形や小さい型はありません 只此一品（大物賞）信用ある菓子店食料品店でお求め下さい ホントの品はカルケットの文字があります 中央製菓株式會社

南國特産 ボンタンアメ フウミ・トクニヨロシイ・ミナケイヒンイリ・

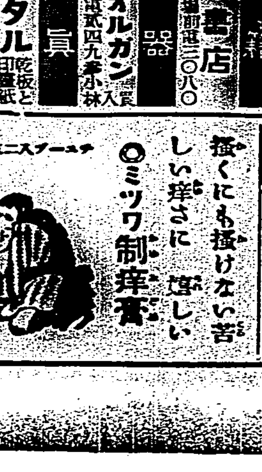

御殿女中 (60)

邦枝完二作　神保朋世畫

夢道（七）

暗い廊下の隠れに佇んだまゝ、密に中の様子を氣にしながら、ひそ〳〵と囁り合つてゐる侍女の眉には、八の字皺がますます深かつた。

「ではお前さまは、お姫樣があのお武家の前へ手を仕いて、お詫び遊ばしてゐるのを見たとお云ひなのでございますね。」

「あい、見ました。」

「それはまア何んとしたのであらう。」

「みんなあの庄吉さんの爲めでございますよ。お姫樣は、たとへ御自分はどうなつても、庄吉さんを助けたいと仰じやつてでございました。」

「それ程までに庄吉さんをお慕ひ遊ばすとは、ほんとうにどういふわけでございませうねえ。あのくらゐの人は、穴部屋へ行けば幾人でもゐるではございませんか。」

「これはお姫樣、お前樣のお眼違ひでございますよ。あたしにはお姫樣が、あの庄吉さんをお手放しにならないお心持が、よく判るやうな氣がいたします。」

「おやまアこれはお珍らしい。そんなら、お前樣も庄吉さんがお好きなのでございますね。」

「いいえ、好きではございませんけれど。……」

「好きでないと仰しやつても、お姫樣のお心持がお判りだと仰しやるからは、やつぱり胸の中ではあの方を。……」

「叱ツ、そんな大きな聲をお遊ばしてはいけません。お姫樣のお耳へ入りましたら、それこそどのやうなことになるか知れたものではございませんよ。」

二人が、思はずおのれの手で口を塞いだ時だつた。すつと音もなく襖が開いて、そこから出て來たのは森山丈之助だつた。森山の右の手には、紫色の袱紗が重さうに握へられてゐた。

「ではこれにて御免蒙ります。庄吉の儀は何卒不惡くお頼み下さいますやう、拙者から重ねてお願ひ申上げまする。」

「安堵してたもれ。必ず共に惡しきやうにはせぬ程に。――」

「しかし姫君樣。拙者が參上いたしましたことは、どこまでもお内密にのう。」

「云へとあつても云ふことではない。」

「粂村も後刻參堂いたすでござりませう。」

森山はそのまま徐かに廊下を去つて行つた。あとにはお梅とお消の二人の侍女があらためて顔を見合せた。

「あのお方の右手にお持ちなされたのは、ありや確かにお金包、何んとしたものでございませうね。」

「それは知れたこと。お姫樣がお渡し遊ばしたものに違ひございますまい。」

「お姫樣が、何ゆゑに。――」

「さア、あたしの考へでは、お姫樣はあのお武家から庄吉さんを買はれたのではあるまいかと……」

「なに、延命院にゐましたとえ。それをお前樣は、誰からお聞きなされました。」

「誰からも聞きませぬが、先刻おころ樣の口から。――」

「えツ、おころ樣の。――」

するとこの時、奥から慌しく近姫の手が鳴つた。

「これ、誰ぞ連ら來てたもへ。」

「は、はい。」

二人は同時にぎよつとした。

「ええ滅相な。何んでそのやうなことがあらう。庄吉樣は粂村樣があの雪の日に途中で助けて、お連れなされました若い衆。……」

「でも一度お屋敷を逃げ出してからどこにどうしてゐたことやら判つたものではございませぬ。」

「まアそんなことを仰しやつて、庄吉さんは延命院とやらいふお寺に、ゐたのだといふこと。……」

歌と踊の映畫　百萬遍の感激

ボアエイの「リリオム」　四日より國際館封切

▲「百萬遍の感激」アメリカ映畫界の惑星ダリル・F・ザナツクが采配を振ふ問題の作品で原名はサンクス・ミリオン、ジャズ本物アメリカ生粹の歌と踊を滿喫させてゐる、主演はデイツク・パウエルとアン・ウオーザークであるが、特筆すべきは、ジャズ界の大御所ポール・ホワイトマン及びその一黨が特別出演して豪華なオーケストラの全貌を見せ、歌姫ラモナが得意のブルースを聽かせ、ラヂオ界に嶄い人氣を持つてゐるフレツド・アーレンの明快な饒舌が、ユーモアを滲き散らせて腹をよらせると云ふ流石にザナツクらしい意氣を示めた作品である。又曲擬きの天才兒ドーヴ・ルビノフが十萬弗のストラデイヴアリユースの名器を以つてジャズを彈く、そして、ヨツトクラブの四人組が達者な歌を唄つて悦ばせ、主演のデイツク・パウエルが「サンクス・ミリオン」外數曲を堪能させる、それからN・B・C・MCとして廣汎家としてラヂオ界に[illegible]

▲「リリオム」云ふまでもなく佛文壇の異色篇「狂人マブゼ博士」を最後にナチス・ドイツを追はれたフリッツ・ラングが名プロデユーサー、エリツヒ・ポンマーと共に製作した映畫で、シャルル・ボワイエが主演して居る、ボワイエの演技はむしろポンマーやラングを凌いで燦然たる光芒を放ちくいまでである、從來幾度かリリオムは映畫化され、ステージにもかけられたが、何れも失敗に終つてゐるのに比し、本篇がこの程度に成功した所以のものはボワイエに大牢の功績があると云へやう

▲この二大作の他に朝日世界ニュースを添へてゐる

（寫眞は「百萬遍の感激」）

世態風俗萬華鏡

かゞみにうつしたよのなかのあれこれ

植原路郎

▲貸家札▼

☆…貸家札といふものはどこでも傾けて斜に貼つてある（もしも眞直貼つてあるのを見つけたらソツと剝いで來て鍋釜の底に入れておくと衣裳が殖えるなどとまことしやかにいふ馬鹿な擔ぎ屋もある）

☆…が、何故傾けて貼るか昔の家主が何といふこともなしに案出した方法であるが、今日から見れば正しく心理學の應用である。そもそも心理學に……などと改めて開きなほるも恐縮だが、すべて、眼と並行の位置に正しくおかれたものは平凡であつて注意を引かない

☆…眼で見た時、角度が變つてゐると注意を惹く、物に依つては氣になつて仕方がない。家主にすれば一刻も早く人の注意を引き一日も早くよき借手を見つけるのが目的であるところから偶然とはいへ心理學に叶つて案じ出された一種の廣告法といへよう

▲判取帳▼

☆…「判取帳」といふものがある。これは商店などで使つてゐるものだが、家庭に於ても一冊備へておくと、何かにつけて手輕のために便利である。商店では、雇人に金品を持たせて他家へ届けさせる時、判取帳を持たせ、先方の受取を貰つて來ることに使ふのだが、家庭に於てもこれを備へておくと便利

☆…月末の諸勘定、その他支拂の際にこの一冊に判をとつておくと、ペラペラした受取の紙片を失つても、あとで問答の起る心配がない。轉居とか、不意に家財を運び出したりする際、一冊に纏まつてゐるから始末がいい。文具店で手頃な既製品を賣つてゐる

▲うさぎの税金▼

☆…税金といふと、まるで只取りでもされるかの如く、わけもわからずに眼の色を變へる人間がある。尤もなかには役人の手落による不當な税金無きにしもあらずで忠實な臣民を泣かせることがあるが、まあそれはそれとして明治初年頃は近頃と世の中が違つてゐたのであらうか、随分妙な税金があつた。しかも大して苦情をいふものもなかつたところを見ると鷹揚なものであつた

☆…例へば東京府下一帶に於ては兎を飼ふものには、一頭につき年一兩の税金がかけられた。當時としては法外に高い額であつたが其理由とするところがまた振つてゐる。兎は何の能もないもので、これらの小動物を玩弄して樂しむといふのは一種の時間の浪費である。さうしたひまつぶし連中から一兩の税金を取ることは不當ではないといふのであつた

▲婦人帽と接吻▼

☆…すべて物は必要から生じ考案され、發明されるといふ。或る歐洲服飾批評家の言に依れば、歐洲に於てボンネット（婦人の縁なし帽）の流行した一原因は、婦人達が、街上に於て、また、室外に於て接吻する場合の多くなつたことを稱へて諒解するものであると説いてゐる

☆…つまり、帽子のひさしが出張つてゐたのでは邪魔になるからそれで縁なしが流行しはじめたといふのであるが、如何にもこぢつけらしく聞えるが、或ひは事實であるかも知れないと、考へられる點、多いのである。最近巴里に流行帽ともいふべきベレーが全盛を極めてゐるが、これとそれと關聯ありや否や筆者は不案内である

▲洋服の袖ボタン▼

☆…男子の背廣服をはじめとして、洋服の袖には飾りボタンがつけてある。一つといふのは極めて稀であつて、普通は二個。多いのになると、四個などがある（背廣服では四個以上のはあまり見當らないやうである）…勿論、今日の服裝としては、一種の飾りに過ぎないが、そもそもこれの起原については諸説紛々なかなか面白い挿話が多い

☆…傳へられる所に依れば、むかし北歐（ノルウエーともいふ）に於て軍隊が行進中、冬になると寒氣がはげしいために、水洟汁を垂らすものが多く、洋服の袖をクルリと廻して、表から見えない方の部分で水洟を拭くものが頻出した。其の部分がテカテカ光り出して不體裁なので、拭けないやうにゴツゴツしたボタンをいくつもつけたのがその起りであるといふ説がある

▲女學生の通學姿▼

☆…女學生の通學姿についても時代と共に變遷がある。大正の初期から昭和の初年頃までは俗にいふ本包みを抱へて行くのに「淑德持ち」といふのが流行したものである。此言葉の起りについては一説をなすものがあるが、一説に東京の淑德女學校の生徒たちがこれを流行させたとも傳へられる左下膊の上に包みを載せ手首でそれを抑へて、包みを殆ど平面にして持つといふよりも、むしろ支へるといふ方が適當かも知れないが――

名家敗退將棋（三）

石井氏一回勝二回目

平手　六段　△石井秀吉

先　六段　▲山北孫三郎

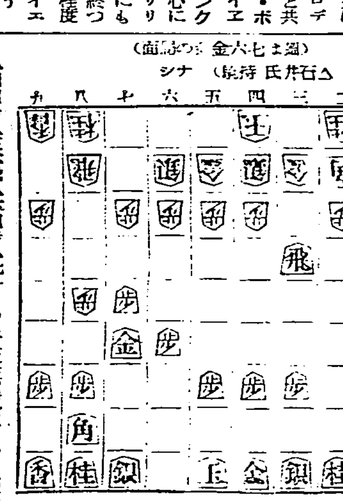

△四四歩▲三六飛△六四歩▲七八銀△四三銀▲六七銀△六三銀▲二六飛

△石井六段曰く　四四歩は三三銀と上り敵飛を追つたのでは形が重いので四四歩と突き逆襲の機會を狙ひました

▲山北六段曰く　早く角の捌きを作りたいと思つて立つたが或ひは五八金と上り六七に繰上げた方がよかつたかも知れない歩調をしたとは云へ手損が大きいので下手ッ閣に困つた右翼に取ると此飛がゐるだけに當りがある

◇大崎八段講評　石井君の四四歩が敵の攻撃目標の形だけに面白くないと思つたので二六飛とよりて敵の動靜をうかがつたる〻直ぐ左翼に取るのも七六金は止むを得ない形で手德となつてゐるが歩損の上飛先の歩の交換不能、此局面としては金銀が上部へ進出するより方法がない山北君の七八銀は少々早い感想通り五八金と上り敵の攻撃に備へる處である次に六七銀も五八金が急務であつた此金を六七に置けば相當に堅固となる

臺日聯珠

第二問『北海』　大正聯珠研究會案

◇…配珠黑十八、白十七

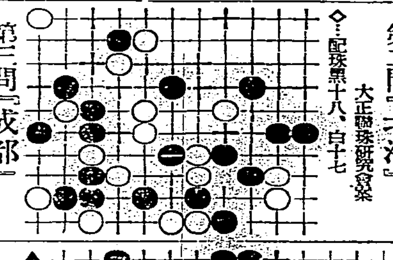

第二問『成都』　大正聯珠研究會案

◇…配珠黑二十一、白二十

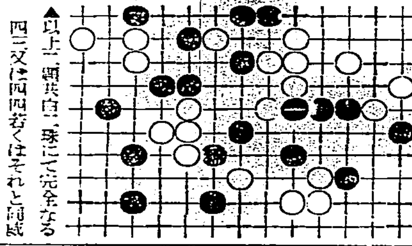

▲以上一題共白、珠にて完全なる四三又は四四若くはそれと同威力の勝方あるだけを示せ

今週の映畫

新興オール・トーキー　宮本武藏　地の巻　二日より芳乃館

▲（解説）吉川英治の新聞小説を、梶原金八が脚色し、瀧澤英輔が監督せる新興時代劇オール・トーキー、嵐寛壽郎が主人公宮本武藏に扮し、これを助けて森野千、久松三津枝、杉山昌三九、毛利峯子、歐川八重子等が出演してゐる

▲（梗概）宮本武藏、幼名『たけぞう』（嵐寛壽郎）は作州吉野郷宮本村の郷士宮本無二齋の倅で評判の暴れ者。功名心に燃えて朋輩の本位田又八（杉山昌三九）と語らひ關ヶ原の戰ひに大阪方に加つたが、味方は惨敗、傷付いて近在に住む後家お甲（歐川八重子）の家に匿まはれる内、淫奔なお甲は武藏に言ひ寄る。然し剛ねつけられると、又八と娘朱實（毛利峯子）を伴れて京へ逃れた

▲村では又八の許嫁お通（森靜子）が宮本村へ歸つた都へ姿を隠して終つた。武藏はやむなく又八の消息を傳へるべく故郷宮本村へ歸つた。[illegible]や母親お杉が又八を殺したのはお[illegible]だと、武藏の好意を仇に思つて居た。お通の悲しみを慰めてくれるのは寺僧澤庵和尚。代官青木丹右衛門（鬼木忍）ではあるとし、假に武藏が關所破りであるとし、武藏は遂に澤庵和尚の法力によつて千本杉に吊りつけられて了つた。[illegible]られてゐた姉のお吟（久松三津枝）を救ひ出すべく、お通を花田橋に待たせて武藏は城中に潜入した

片岡千惠藏の　赤西蠣太　二日より大[illegible]

一場話的原作を伊丹萬作が脚色映畫化したもの、千惠藏が最近の不振をとり戻さうとして熱演せるもので、醜男赤西蠣太と美男原田甲斐の二役を巧みにこなしてゐる、やはり原田よりは赤西の方が[illegible]があるのは當然である、[illegible]

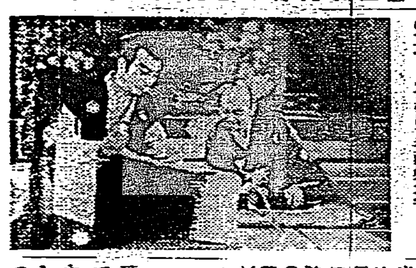

雜誌紹介

▲オートモビル（十月號）自動車工業國策に答ふ（吉田能男）昭和二十五年、我が國の自動車（神山[illegible]）オリムピックと自動車（山村[illegible]）[illegible]

木村毅氏の恩愛の乃木將軍[illegible]

日英米佛諾・政府專賣特許

河合藥學博士創製

ミツワ肝油ドロップス

抵抗力の増强と・感冒や結核の防ぎに

ミツワ肝油ドロップスの一粒一顆に含まれる

體質强化の七要素

①「ビタミンA」……生長發育の素
②「ビタミンD」……骨格發達の素
③「ビタミンB」……抗脚氣解毒素
④「有機燐」……腦や骨の養素
⑤「カルシウム」……骨や歯の成分
⑥「有機鐵」……血液の榮養素
⑦「キナ」……胃腸の强壯劑

その上、完全緻密に乳化してあるので消化吸收極めて良く、普通肝油と違つて少しも胃腸に障らぬから醫學諸大家も大に推奬して居られます。

ミツワ肝油ドロップスの一顆のビタミンA含量は六三〇〇國際單位ですから普通藥用肝油五瓦（一回量）以上に相當します

定價　三十粒入六十錢・五十粒入一圓二十錢　百廿粒入二圓二十錢・三百粒入四圓五十錢

文獻説明書及び見本品新聞名を記し郵券五錢封入申込次第呈

振替東京七一〇・電話浪花（代表）二一二一

○ミツワ石鹼本舗　東京・兩國　丸見屋商店・藥品部

●夜行列車の疲れ、朝ノーシンのんで頭の調子を恢復する●

濕布にエキホス

包裝　一〇〇瓦　二五〇瓦　五〇〇瓦　一斤

適應症

發熱性疾患
肺炎、肋(膜)膜炎、氣管枝炎
肺尖カタル、流感、感冒、扁桃腺炎、胸腹部の炎症

疼痛性疾患
ロイマチス、神經痛、盲腸炎
打撲痛、捻挫、腰痛、肩凝、
筋肉痛、關節炎、睾丸炎等

有名藥店には必ずエキホスの備品あり

御注意　近時類似粗惡品多數あり御購入の際には必ず「エキホス」と御指名を希ふ

發賣元　株式會社 武田長兵衛商店　株式會社 鹽野義商店

製造元　二巴合名會社　大阪市東區道修町

A—19

新發賣パピリオ口紅

落ちない。荒れない。濁らない。

腦溢血・中風の治療と豫防に「ピボアポ錠」

（六〇錠入約六日分金一圓七十錢）

秋田博士學位論文（過高血壓の話）

株式會社 鳥居商店

米國調整通商關係 籌派訪日經濟使團 來二月中起程來朝

東京二日電。日米兩國間。綿布統制協定更新所關。以本年五月間限滿。交涉決裂。米國政府。乘機加昇綿製品關稅。日米通商關係。遂有惡化傾向。米方至是以爲與在約二億圓出超關係之日本。通商不能圓滑。極不利益。頃謀以綿布問題爲中心。以調整日米通商關係。因擬派訪日經濟使節團。旣對外務省。私詢我方意向。該使節團。以米國紡績聯合會爲中心之綿業者爲主體。日方如無異議。一、二月中。將起程來朝。外務當局之意向。以米方如有來朝希望。不妨積極斡旋。更視其提案如何。以日米綿布協定爲中心。討議米通商問題全般。亦無不可。且希望包含綿布。並雜貨類等。我對米輸出。與米棉輸入額。一切辦分制。視米方使節團。權限如何。或能相當廣汎交涉通商。頗期待其發展云。

國鐵疑獄擴大 且召某前大官 警視廳活動

東京二日電。國鐵疑獄。因飛島元貴族院議員。難波前代議士等登場。且召喚某前大官。警視廳搜查第二課。俄然開始活動。一日自京橋區土木請負鹿島組。及土木業組合。押收多數帳簿。並求鹿島組淨計課長到廳。訊問帳簿。更對留置中人物。徹行嚴究。其爲某前大官召喚之準備工作。當不出旬日云。

關東州始政 三十年祝式

大連一日電。關東州始政三十周年祝賀式。一日午前十時。在旅順運動場舉行。植田大使。以下帝國各機關代表。並張滿洲國國務總理大臣。以下日滿要人百五十餘名參列。爲未曾有盛典。旅順大連兩市。暨州內各地。亦行種種記念盛典云。

或者該報 惡意宣傳 外務當局否定

東京一日電。路透電所報外務當局。言明如左。

路透所傳日本要求條項。事實全然不同。似乎有爲之宣傳。其就日華國交調整所關交涉內容。除兩國發表聲明書以外。凡交涉中。相約秘密。然該交涉。或捏造日方要求。且惡意宣傳之記事。流布海外。實深奇怪。路透與某外交界之視聽。果有何影響於倫敦。日華以外諸國。流布此種無稽之風說。令人想其除存阻隔日華間惡意以外。有何意思。然且妥爲措置。亦未可知云。

路透社報日本提示 妥稱解決條件數事 英國政府異常關心注視

倫敦三十日電。英國政府於日華兩國之外交交涉。異常關心。與其駐華駐日兩大使等。密接聯絡。靜視情勢之推移。路透通信社。三十日午後。報日本政府。對南京政府。提示數條解決案。日本政府要求內容如左。

一、爲日本僑民保護計。俾有長江各地。軍隊駐屯之權利。

一、爲阻中華各學校。反日教育計。俾有自行編纂中華學校教科書之權利。

一、華北五省自治。

一、日華兩國間。經濟合作。但其工作內容細目不別明示。

法國上院可決 新通貨法案 諮送下院

巴里三十日電。法國上院三十日審議下院諮送新通貨法案。午後五時續開本會議。可決第一章通貨處理條項。審議第二章以下。其就財政委員會修正案。表決結果。以百四十一票對百二十五票可決之。直將修正案。諮送下院云。

德國政府銀行 決定馬克 安定維持

伯林三十日電。獨逸國立銀行理事會舉。政府並國立銀行。決定講求一切手段。極力維持馬克貨之安定。馬克貨固不切下。然欲安定國策的通貨。或以一定代償爲條件。協力而行。方能達成云。

金融統制强化 低金利政策徹底 馬場藏相西下車中談

東京二日電。政府此回且斷行稅制整理案所關。增稅及於公債政策。並低金利政策之影響。各方面大爲注目。馬場藏相。當其立案之時。此點調整。似最苦心。去一日在西下車中。嘗言增稅於公債政策之影響。在現在權限所許範圍內。且講經濟的。或行政的手段。以謀公債消化。又就低金利政策。設法以處一般金利實質的低下。或社債發行條件低下等事。郵便貯金降利。亦當考慮。今雖不即講公債强制引受等之强硬手段。將來並爲公債政策。强化金融統制。並暗示低金利政策之徹底。當然豫期此即藏相示今後之動向。頗堪注目云。

欲完臺灣特有使命 不可墨守舊套 望擧島一致邁進 總督泣任第一聲

小林總督。對于船中迎接之記者。極以明朗態度。發表到任第一聲。大要如左。此次由三十六年海軍生活而轉向于行政官。初抵基隆。便晤全島言論界代表者各位。自以爲欣幸。臺灣統治之大本。因歷代聖旨。儼然存在。永年不渝。善應時代之要求。臺灣乃我日本帝國完全之一部。而爲日本進路之先頭。欲果完受地理的或天惠的臺灣之特有使命。將來于各方面。單爲墨守舊套。則不可。此際所必要者。于官界勿論。擧臺本島官民。協力一致邁進。及始終以緊張氣分。勿緩日本應進之道爲必要也。此非俟諸君之言論支持不可。于玆欲求諸君協力。夫以足未履臺灣一步之前。而述政治方針者爲假想。且又不應言。此點容後自有從容談論機會。凡事以明朗氣分。一致協力而外。別無長法。當面余所欲爲者。在于得以一致協力。如人事或行政機構。容徐徐改之。此陣容整備後。方能著實從事。總對記者團。一問一答如左。

記者 聞迄今屢次蒞臨臺灣

總督 已到四次。日俄戰爭前。南華警備時。以軍艦浪速兩次來臺。其時于淡水高雄。藉竹後上陸。昭和三年上山總督時代。爲練習艦隊司令官。寄港基隆。最後于同八年。爲聯合艦隊司令長官。率第一艦隊。來泊基隆。各因短期碇泊。官邸非常親切未能深究內部。者番爲第五次。可謂未知確實之至也。

記者 人事異動。何時實行

總督 此尚不知。蓋尚未與長官接洽。

記者 對人事臺灣官僚之希望。何時聽取。

總督 數日間以有種々行事無暇聽取。如有卓見。在所樂聞。然大體于東京已聞之。臺灣關係者。在東京不少。經有種々聽聞。至于人事。以何者置于何處殊不便明言。

記者 此次異動。多由內地移入風說。同地有幾分失望氣味。

總督 此在東京亦曾聞及然爲注入淸新氣分。須採用新人。在來溜積不通。致生孑孑。必須通流而入新水。乃淸新不可缺之道當地與移入之率如何。方針全在于此。人事以適材適所爲最要。非可以其數之多寡爲言者。若島內有新人材。無論採用。

記者 頃所言之行政機構問題。其機構改革目標。置于何處

總督 此于內地。亦成問題。頗屬難事。其將如何或日本進向決定後而定之々問題。此若決定。而隨日本之進向。現在之機構爲宜則可矣。若如迄今各省分散事務。須行綜合的要之以事務檢討爲第一。其次則移于實行也。

實業團體 分配臺拓株

臺灣拓殖株一萬五千株。欲分配於島內實業團體關係者。然其希望數六萬六千株。卽四倍四分。後於創立事務所。愼重考慮。決定對各團體分配數。臺灣商工會議所理之愛國婦人會及臺灣消防協會聲明株由一萬五千株之中除外。受他方面之分配。限定於純實業團關係者。結局多申入者分配率少。少申入者分配率多。大體申入百株者三十株。申入一千株者百五十株。各通知於申入者。至三日向臺拓事務所正式申入。臺北商工會旣大部分集齊申入書。此分與一般公募不同。不要證據金。本月七日起。至十四日之間。宜向各指定銀行。一株繳納十二圓五十錢也云。

花蓮港街 自治記念式

花蓮港街地方自治制度記念祭。由街役場主催。去一日午前九時。舉于花蓮港神社。有谷口鐵道所長及川越專賣支局長。第三大隊幹部。街役場吏員等列席。街協議會員。如儀執行。至同九時四十分終了續在同處。擧行自治制度記念式。山河田助役。代理宮崎街長朗讀中川前總督之關于制度改正諭告。並爲一場敘禮。於十時許終了。

自治功勞者 受協會表彰

臺灣自治協會花蓮支部。去一日午前九時。在廳會議室。擧自治制度實施記念式。廳職員全部參集。由廳長代理森川庶務課長代讀中川前總督之諭告。及藤村廳長之訓示。續對地方功勞者古賀朝一郎。及中村五九介。古瀨彌助三氏。贈呈表彰狀及記念品。同十時許閉式。

文山青團大會 兼優良表彰式

文山郡聯合青年團。主催郡下青年團員大會。訂來四日(日曜日)午前八時開於木柵公學校。當日行事。欲先假該校講堂。擧行優良青年表彰式。繼卽於校庭。開體育競技會。有個人及團體各種競技。目下以各學校職員。擔當一切籌備中云。

臺銀於大連 設出張所

臺灣銀行。欲開設出張所於大連。其準備已妥。去一日起。在大連市山縣通十四番地元正隆銀行構內開設店舖。正式開辦一般銀行事務。名目雖曰出張所。然自營業分量及將來重要性言之。事實上爲中級支店。上海支店副支配人岡本彌市氏。轉爲出張所支配人。其他[illegible]以下行員。今後臺灣滿洲並華北[illegible]便利云。

三峽助役更迭

海山郡三峽庄助役蘇欽讓氏。今玆爲開後進之途。勇退。當局特拔擢庄會計役張心愛氏。爲助役。庶務主任吳維新氏爲會計役。學事主任與金梓氏。臨爲庶務主任。蓋蘇氏之任助役也。經閱十二星霜。爲人恬靜寡言。對庄政頗致力。有功庄民。而新任之張吳與三氏。俱是溫厚篤謹之士。消息一聞。咸稱得人云。

北港產米座談

北港郡。訂本三日午前八時半起。招集郡下各街庄助役。關係技術員。及農事實行組合長。篤農家等多數。在北港公會堂。開產米改善座談會。

鐵道部欲優待雇員 來年設鐵道手制度 採用不能昇判任之優良者

鐵水年勤續之[illegible]將來無望採用判任官[illegible]者採用爲鐵道手[illegible]

一期蓬萊殘米無多 價已反騰五六十錢 內地發表豫想增收

九月二十日現在第一回內地米收穫豫想額。據一日農林省發表第一次六分。卽岩手縣外十二地方千七百二十三萬四千九百二十石。比昨年實收額。增加二百九萬四千九百七十石。發表後大阪期米氣配。低落一二十錢。然二日朝大阪期米開場。中限三十圓三十二錢。貴於前日後引十二錢。先限三十圓四錢亦貴三錢。二節始稍落。蓋豐收之事。世人早已豫料。極端强氣者。料有六千八百萬石乃至七千萬石。强氣者主張六千二三百萬石。由兩說折衷之。六千五百萬石以上或可期待。如是則多於昨年八百萬石。一說謂朝鮮風水害。減收二成內外。强氣者謂僅一千四五百萬石而已。究竟朝鮮之調查方法不同。每年實收皆比豫想更多。本年改其調查方法。料有一千七八百萬石。如是則米價大局。無所左右。昨年以兩年凶歉之餘。十月限納會僅三十一圓。十一月限二十九圓。此十月限已由客月二十五日彼岸大底之二十九圓三十七錢。回復九十五丁。弱氣者視爲好賣場。今後第二次第三次發表。增收之事如果與世人所料無大差。則擁萬米者。皆欲於此青黃不接之秋。趁高價賣出。中旬後第三次拂下米百萬石再實行拂下。一面北國東北早場米登市。米界多是左袒弱氣分之材料。故自低價回復近百丁之米價豬突買之事。人多警戒。蓬萊米當限。已起五六十丁。實派不利。且移出商之買米不動。空賣者買塡價豬硬調。十月一日現在一期蓬萊米移出已達五百八十三萬餘袋。前月米價低落時。人多閑擱。玆既騰。尤見惜賣。故登市米少。在庫漸空。一日現在基隆只二萬二千餘袋。高雄僅三千餘袋。此後移出餘力。因島內消費增加不過四五十萬袋也云。

一日海山郡 對自治功勞者 擧表彰式

旣報改正地方制度實施一週年記念式。去一日午前九時半。開於板橋街公會堂。來賓有官府地方課藤垣事務官。及郡街庄職員街庄協。區總代。地方官紳。計二百餘名列席。席定。首由千葉庶務課長。述開會辭。一同合唱國歌後。遙拜皇居。次大田郡守。朗讀諭告。及式辭後對自治功勞者。江溪水外九人。授與表彰狀。並紀念品。次大田郡守告辭。淀川板橋街長述祝。再由大田郡守發聲。三唱萬歲采和之。式畢休憩五分間由藤垣府事務官。就改正地方制度。講演二時間。適午開宴祝賀盡歡至一時許。盛會裡而散。當日受表彰者如左。

一、板橋街區總代江溪水氏

一、鶯歌庄區總代庄協王智氏。

一、三峽庄元助役蘇欽讓氏

一、三峽庄區總代庄協黃阿淵氏。

一、中和庄區總代范阿淸氏

一、土地庄區總代庄協陳安徽氏。

厦門博愛醫院 盛擧新築落成式 內外來賓計二百餘名

厦門市特置員發。投工費二十一萬餘圓。建築中之厦門博愛會醫院。費年半工程。始見竣功。去二十八日下午四時。在新院舍屋上。擧盛大竣功式。定刻。總務長官代理曾田技師。山田領事。及合同領事。李市長。並中國要人竹村。陳兩內臺居民留會長。暨日臺僑民。約二百餘名著席。首由阿部博愛會長式辭。次原院長報告該院概況如左。本醫院開設以來。已閱十八年間。患者總數二百數十萬人。就中々國人。占[illegible]一成。此可知本院。基[illegible]設立趣旨。努力活躍。一面爲期保護內臺僑同胞[illegible]一新面目。完成[illegible]今[illegible]英美兩領事。工部局幹事長先後說祝。次披露祝電。表彰勤續者。然後閉式。一同入宴會場。擧杯三唱博愛會萬歲。各盡歡至八時散會。顧諸內外來賓祝辭。皆稱讚博愛會醫院之文化的使命重大。並其功勞。及祝福日華文化提携之前途云。

運轉手被乘客毆打 到郡求救反被留置 原因爲乘客不納車資

[illegible]四丁目人。自動車司機者傅進發。去一日午前一時[illegible]運轉貸切自動車。[illegible]卽赴到郡警察課求救。而反被留置。且在留置場。[illegible]

宜蘭市制實施同盟會 開員山合併懇談會 與員山庄代表熱心懇談

宜蘭市制實施同盟會。關于市制實施前。員山、壯圍兩庄。合併于宜蘭街大問題。于一日下午四時。在宜蘭公會堂。開合併問題懇談會。員山庄一邊有高野庄長。及役場幹部吏員。並庄協議會員。宜蘭一邊有樋口街長。及街役場幹部吏員。同盟會佐藤(德)會長外役員五十名出席。郡有郡守代理園田庶務課長。遠藤街庄主任。板羽警察課行政主任等列席。首由佐藤(廐)副會長說明同盟會設置之趣旨後謂兩街庄。于產業上經濟上。非常有密接關係。故可望增進福利。次實行委員中山文男氏。就地域擴大案要旨理由。及三街庄之現在。並依實施市制。詳細說明後。佐藤會長。起述從來兩街庄。有如兄弟之緣故關係。今日爲建設大宜蘭。互相援助。合併爲一。乃時代之當然歸結希望贊成。然後就議長席入懇談。有員山庄代表協議會員程新榮。李珪瓊兩氏。就市制實施異議如下。一、絕對反對合併庄之一部分。二、負擔增加。三、山地方面之編入可否。四、諸施設之都市中心化。五、村落在住之人。解國語者少數。于市會議員選擧。恐無不利。而致施設。生出不公平。及其他意見續出。對此陳金波、中山兩實行委員詳細反駁說明。佐藤會長就一、四、五三項大問題。再爲補足說明如左。一、觀先進都市之市制實施實例。負擔皆輕減。四、改正制度之今日。已不許于都市中心之施設化。五、國語常用。爲目下之急務。須俟此後之努力。次述希望等。砂田氏就大局觀之爲建設大宜蘭。述賛成意見。至六時少憩。六時半一同晚餐。交換具體的意見。

新營商工協 創立總會 會長張深水氏

新營郡新營商工協會創立總會。去一日午後三時。開于郡公會堂。臨席官有小笠原郡守。大澤庶務課長。小野內勤。森脇商工兩主任。來賓長野街長楊助役白尾郵便局長。商銀支店長會員百餘名列席。首由張深水氏。述開會之辭。次森脇嘉一氏報告創立經過。畢推森脇氏。爲議長。審議會則。有二三討議修正。其餘通過原案會長投票選擧。製冰會社長張深水氏。爲會長。而副會長。顧問。評議員等。均由會長指名。最後郡守訓示。長野街長及商銀支店長。相繼述祝五時閉會。

景尾保育園 開園式 園兒六十餘名

文山郡景尾女子青年團所經營景尾國語保育園。去一日午後二時起。在同公學校講堂。擧行開園式田中郡守。石川視學。中川木柵公學校長。其他地官民。多數參列。六十餘名幼童。歸奚出席。[illegible]顧問。劉[illegible]長。相繼敘禮。林保姆報告創立經過。郡守訓示。來賓祝辭。諸保姆即席教幼童。以國語歌歌。同四時頃閉會。[illegible]

記念行事

北門郡佳里街。去一日爲慶賀改正制度記念。九時起於公會堂。由記念式。官民二百餘名參集。由中村助役。致開會辭。頌式。合唱國歌。高精長致辭。由仁郡守祝辭。然後頌式。現在同所祝賀宴。[illegible]

北門

報國自振

北門郡之報國自治振興會。爰由郡下二十三處之派出所。各選一部落。組織示範。擇自先月中旬。全部發會終了。既入計畫實行施設。去九月二十九日。爲欲舉商事宜。招集街庄長。小公學校長。並各會長副會長百餘名。在佳里公會堂。開第一回磋商會。首先遙拜皇居。並奉拜北門神社。大白仁郡守敘禮。入左記諸問事項。一、各街庄委員會活躍狀況如何部落將如何計畫。四、本年中更再新設振興會部落之有無。五、各振興會之諸施設並既著手事項。三、現無集會所設置之於各部門普遍的急施事項。並其實施方法等。由各員熱誠答申。次入磋商事項。卽北門郡飛行機獻納之件。俱各一致。照原案可決畢會。

竹山

司法書士

元竹山庄助役陳天烈氏。此回受台中地方法院認可司法書士。旣在竹山郵便局前開業。

任用雇員

竹山郡竹山筍出荷組合。因前雇員一名缺員中。去三十日。將巫木火君。昇任補缺。

開觀月會

竹山筍出荷組合員。去三十日午。古曆中秋。是夜下午六時起。在竹山玉美樓。開觀月會盡歡至夜闌散會。

鹿港

餞前街長

鹿港街官民。去三十日午後三時起。在公會堂。爲吉田前街長。開盛大餞別會。與會者二百餘人。席上由吉村郵便局長代表一同。致惜別辭。次吉田氏述謝。賓主交歡。至五時許畢會。

警官異動

鹿港分室。經者番警官異動。栗原部長。陞臺部補。任埔里郡轄區監督。水上派出所白木巡查。轉勤大屯派出所。榎本刑事轉入郡警察課地元官民。爲表惜別之意。去一日午後七時起。假公會堂。爲盛開餞別之宴。

東港

慶祝自治

臺灣自治制實施記念日之東港郡。去十月一日午前九時起。召集庶務警察兩課員。及附屬團體職員等。在郡守公室。擧祀念式。先由各郡守。述開式辭。大一同向皇大神宮。並皇居遙拜。合唱國歌後。有谷郡守之訓辭。當日街庄對各戶。均揭揚國旗。祝記念日。又東港街吏員。青年團員。小公學校兒童。水產補習學校生徒。各並街內有志者等。執旗行列。與校於朝禮時。對學童訓話。記念日意義。

擧表彰式

東港郡十月一日午後一時起在郡守公室。對同日依願免之元琉球庄長于田煎氏。勤續十二年。及元萬丹庄長李開山氏勤續八年。擧表彰式。

是々非々

市內下奎府町蔡土。既爲周氏招夫。衣食賴之。且取其財。別求新歡。今觀周氏財盡。乃與勸蔡女名阿月者。同去之日新町一丁目其所私某娼處。即寄屋也。自是不顧周氏之家周氏銜之次骨。同月年二十一。久已爲某世家子妾。與之誓海盟山。在臺在廈。飯相倡隨。而周蔡兩人。收聘而外。亦常受其資助。最近忽變初衷。私逃歸臺。且入勾欄。某世家子聞之。亦銜之次骨。聞女本染花柳病。某爲延醫久治未癒。且身體弱甚。一旦墮落。深恐其自誤。並以害人也。(錢樹再搖乎)

商況(二日)

米況

正米市況前場

	當限	中限	先限
▲一期蓬萊米	一〇、一〇	九、七八	不申
	〇九	七七	
	〇八	七八	
	〇九	七七	
	二七車	三六車	
▲一期丸糯米	八、七九	不申	八、八四
	四車		八三
			二車
▲二期蓬萊米	先限 九、七八		
	七七		
	七八		
	四五車		

期米

大阪期米前場

節	當	中	先
一	三〇七一	三〇三	三〇〇三
二	七〇	二七	〇一
三	六一	一七	二九九七
四	五八	一三	九六
五	六一	二六	九五
六	五七	一八	九五
七	五七	一七	九五
八	五九	一六	九五
九	五九	一七	九二
十	五七	一三	九〇

京京期米前場

	寄	高	安	引
	三〇六四	五〇	六四	五〇
	三〇二七	〇九	二七	〇五
	三〇一七	〇〇	一七	〇〇

神戶期米前場

	寄	高	安	引
	二九四九	三八	四九	三八
	二八九八	八八	九八	八八
	二八八四	六九	八四	六九

株式

大阪短期前場

銘柄	寄	引
商船	五四、一〇	四、一〇
郵船	六八、七〇	八、七〇
日魯	六七、八〇	九、二〇
日石	九七、七〇	八、三〇
日立	一二〇、三〇	一、〇〇
[illegible]	[illegible]	[illegible]

大阪長期前場

銘柄	寄	引
[illegible]	[illegible]	[illegible]

綿絲

	前場	引
大阪綿絲 印 十八錢 本	[illegible]	[illegible]
大阪綿花 十月限	二一四、九〇	二一四、三〇
大阪綿花 四月限	二〇六、七〇	二〇六、三〇
大阪人絹 十月限	六六、八五	六六、八〇
大阪人絹	六〇、九〇	六〇、七〇
橫濱生絲 十月限	七三〇、〇〇	
橫濱生絲 三月限		七二五、〇〇

銀塊

倫敦現物	一九片十六分一五
倫敦先物	一九片十六分一五
紐育現物	四四仙四分三

砂糖

	前場
十二限	四、四四
十二限	四、四四
玖馬	二仙二分一
爪哇 直物	三仙〇二分一
爪哇 十月積	三仙〇二分一
爪哇 十一月積	三仙〇二分一
爪哇 十二月積	三仙〇二分一
爪哇 一月積	三仙〇二分一

大阪現物

分蜜(OBB)	一四圓三五錢
分蜜(M3)	一四圓三五錢
精製(甲)	二〇圓五〇錢
精製(乙)	二〇圓四〇錢
角砂糖(A)	一九圓四五錢

肥料

神戶豆粕

	前場
十月限	[illegible]
一節	[illegible]

シカゴ小麥

十二月限	一弗三仙八分一
三月限	一弗一仙二分一
五月限	九八仙四分一

外國爲替

外國爲替相場

米日爲替	二八弗七四仙
米英クロス	四弗九三仙一六分
英日爲替	一志二片大四分一

神戶對外爲替

	期近	先物
對米	二八弗八分五	二八弗四分五
對英	一志二片三二分三	一志二片三二分三

公債

東京國債前場

	寄	引
第一四分利	一〇一、五五	一〇一、五五
第二四分利	一〇一、五五	一〇一、五五
甲號五分利	一〇〇、六〇	一〇〇、六〇
第一五分利	一〇一、〇〇	一〇一、〇〇
第二五分利	一〇一、〇〇	一〇一、〇〇
佛貨四分利	九六、五五	九六、[illegible]
米貨六分半利	[illegible]	[illegible]

東京銀行實株

日銀	五五〇、〇〇	同新 三八六、〇〇
正金	二二一、五〇	同新 二一一、二〇
鮮銀	八一、四〇	同新 六八、五〇
臺銀	九三、五〇	
勸銀	八七、八〇	同新 二四、六〇

紐育株式

スチール	六九弗八分七
アナコンダ	三八弗八分五

東京短期前場

銘柄	寄	引
宇治電	四八、二〇	八、二〇
東新	一三七、二〇	七、三〇
大新	七一、九〇	一、九〇
鐘紡	二三五、〇〇	五、四〇
同新	一七三、三〇	三、九〇
帝人新	一	七三、三〇
東レ新	六八、六〇	八、九〇
日魯	六七、九〇	八、九〇
郵船	六八、四〇	八、四〇
商船新	二四、〇〇	四、一〇
三菱重	八九、三〇	九、四〇
日鑛新	五五、五〇	六、四〇
日石	七七、九〇	八、〇〇
日産	八二、一〇	二、三〇
三菱鑛	一一七、七〇	
鐘官	一〇二、三〇	二、一〇
東電	五六、〇〇	六、〇〇
日電	五〇、七〇	〇、五〇
滿鐵	六二、七〇	二、七〇
同新	四九、八〇	九、七〇
北炭	八三、〇〇	三、二〇
人絹	五五、六〇	五、二〇
昭和肥	一	七五、六〇
日蓄新	八二、六〇	三、二〇
明糖	一一六、九〇	三、二〇
臺銀新	三七、四〇	七六、四〇
臺拓新	二五、四〇	五、四〇

臺灣日日新報
日本夕刊共十二頁
編輯兼發行人 佐々木
發行所 臺北市榮町 臺灣日日新報社

現代長篇小說全集

豫約募集

諸名家の讃辭

早大文學部長 文學博士 吉江喬松

この現代長篇小說全集は、文藝の凡ゆる方面、凡ゆる傾向を網羅して、その代表的作品を集成したものである。[illegible]

宮城道雄

この出版物は、昭和年間の文壇の一つの[illegible]

小唄 勝太郎

[illegible]

在巴里 藤原義江

[illegible]

豪華版全十五卷

新生 島崎藤村★
題未定 志賀直哉
今年竹 里見弴
長篇小說 室生犀星
由利旗江 岸田國士
風雨強かるべし 廣津和郎
戀愛合戰 宇野浩二
書下ろし長篇 片岡鐵兵
紋章 雅歌 橫光利一
人生劇場 尾崎士郎
太陽のない街 德永直
蟹工船 小林多喜二
青年 林房雄
銀座八丁 武田麟太郎
流れ 立野信之
[illegible] 林芙美子
[illegible] 宇野千代

★印は交渉中

決定版

内容見本 呈

豫約規定

川端康成氏曰く

[illegible]

第一回配本 尾崎士郎 人生劇場

東京神田區神保町三ノ六 三笠書房

創刊 古典研究

創刊二號 二大附錄つき

定價 六拾錢

古事記と讀史餘論・特輯

古典の民衆化 法學博士 小山松吉
古典と文化 文學博士 辻善之助
古典(人と今)の教訓教化 文學博士 中山久四郎
古典研究の方法 今泉定介
古典普及の必要 堀田璋左右
古事記の歷史傳說と民族精神 一高教授 次田潤
古事記の文學的一面 文學博士 久松潛一
古事記の成生過程 倉野憲司
古事記の歌謠 文學博士 武田祐吉
古事記の神話 文學博士 松村武雄
古事記傳 文學博士 野村八良
古事記燈 志田延義
讀史餘論に就て 文學博士 中村孝也
新井白石と讀史餘論 堀勇夫
新井白石年譜 編輯局編
古事記註釋書目 編輯局編

別冊附錄

第一附錄 原文傍訓 古事記
第二附錄 校訂新註 讀史餘論

大學の街頭進出

大衆と絕緣された古典を附錄として普及させると共に研究法の確立と全面的批判を行つて日本國民の總てに捧げる大雜誌の大奉仕なり。

國史・國文研究の原動力!

東京市麴町區富士見町 雄山閣 振替東京一六八五

歷史公論 十月特大號

豐臣秀吉

定價 壹圓

輪廓の大なる日本人 德富猪一郎
桃山文化と豐臣秀吉 渡邊世祐
豐臣秀吉の勤皇 花見朔巳
宗教史上より見て 本多辰次郎
太閤秀吉論 小山松吉
經濟史上より見て 吳文炳
美術史上より見て 齋藤隆三
風俗史上より見て 江馬務
街にきく秀吉の人氣は?

秀吉功罪論

豐臣秀吉の戰術を論ず 林銑三吉
醫學からみた秀吉 武藤陸三郎
武將としての豐臣秀吉 井上一次
豐臣秀吉の大阪築城 高柳光壽
城郭史上に於ける豐太閤 鳥羽正雄

如是我觀太閤 諸名家

太閤秀吉の生立 笹川臨風
太閤と庭園 龍居松之助
太閤と茶道 高橋龍雄
秀吉と秀次 坂本箕山
豐太閤の肖像 谷信一

秀吉の政策
宗教政策 圭室諦成
神社政策 長島勝二郎
切支丹政策 杉本勳

豐臣秀吉の檢地 高柳光壽
俗書に誤られた秀吉 高橋隆三
豐臣秀吉の筆蹟 伊木壽一
太閤愛玩の茶器 渡田有愛庵
木下藤吉郎功名の事蹟 桑田忠親

書之友 十月號

別冊手本
書式手本集

卷頭手本
楷書 川村驥山 黑田白穗
行書 井上桂園 若海方舟
草書 田代秋鶴 木俣曲水
假名 黑木拜石 山下雲谷
佐分移山 山崎東道
山口蘭溪 足立沼湯
平尾花笠 相上嶺雨
松本直 五十嵐春山

短歌初學講座
趣味の日課表
裱具の仕立方
初學入門相談
習字用語辭典
適人法帖相談
競書大募集

花押・印譜
文字・手紙
法帖の話
現代書家・歷史
手習・任用

定價六拾錢

大辭典

全廿六卷 完成記念募集

辭書の王者!

綜合國語大辭典成る

大辭典が中等學校、小學校の圖書室に必要なるはいふまでもない。學校ばかりでなく、家庭にもまた大に必要である。學生のない家庭は少ない。大辭典を必要とせぬ家庭もまた少ない。凡そ中等程度以上の學生のある家庭には本社出版の大百科事典と共に必ず大辭典をもお備へ下さい。右に大辭典左に大百科事典、ことばの字引とことの字引、此の二つを備へて何でも分らぬことがなくなる。大辭典と大百科とを備ふることによつて子女の讀書力、學習力はメキメキ上達する。自學的に自づと高まる。座ながら現代の權威ある專門大家を家庭教師として聘するに等しい

學校の圖書室にも家庭の勉強室にも大辭典をぜひお備へ下さい

編纂指導

上田萬年博士
宇野哲人博士
尾上八郎博士
小柳司氣太博士
笹川種郎博士
佐佐木信綱博士
新村出博士
高瀨武次郎博士
西田直次郎博士
橋本進吉博士
藤井乙男博士
藤村作博士
保科孝一教授
松井簡治博士
吉澤義則博士

語彙の豐富

在來の國語大辭典と簡易百科事典と地名人名書名其他一切の分科大辭典を一書に網羅綜合したるもの凡そ日本人が昔て用ひ現に用ひつゝある語で求めて得ざるなく解いて詳かならぬはない。

說明の懇切

一般語の解說は簡明正確を旨としことばの字引としての要語は行數を多く用ひ用例を示して詳密に說明してある。基本語、助詞、動詞、形容詞、副詞、多義名詞等には最も力を用ひて徹底的に解いてある。

索引の便利

こんな語でも一樣の基準で索引し得ることが辭典の根本要件である大辭典は一切の語を五十音順に排列し、歷史かなづかひは發音見出しの下部の漢字に振假名してあるから極めて索引に便利である。

世界に於ける主なるコトバの辭典の内容語彙數の比較

(但Cの外はすべて固有名詞を含まず)

辭典	語彙數
ことばの字引A	十二萬語
ことばの字引B	十八萬語
ことばの字引C	廿五萬語
大辭典	七十萬語(固有名詞、術語をも含む)
英の新英和大辭典	廿四萬語
○獨・ヤ・ムの	十八萬語
佛・リットレの	十七萬語

大辭典の規模
總頁數一萬六千九百頁。
全卷總字數五千二百萬字
全卷の挿圖數一萬三千餘圖
全卷完成までの總定價百二十五圓

確保せよ
破天荒の特典!

毎月拂
四圓廿五錢 (一冊錢)
特典 配本は初十ケ月間毎月一卷宛配本、十一ケ月目以後の分十六冊一時に配本お預けする

一時拂
百四圓 (一冊四圓の割)
特典 配本は三百部限先着順に即時配本、在庫盡くれば一時拂と雖も甲と同樣の配本。

申込は即刻書店へ

實物全國書店にあり
內容見本 申込次第贈呈

東京日本橋 平凡社 振替東京二九六二九番

根りにくい くさ おできに……

本劑は緊外線照射により殺菌消毒力を賦活したる皮膚新劑にして表皮の新生を促がし分泌を抑制し爰を消毒消炎・乾燥等の諸作用により速に症狀を恢復ならしむ

シッカロールパスター

見本說明書贈呈
一個 出世 藥店にあり
東京 神田 和光堂

法人登記公告

●財團法人臺灣產業組合協會 [illegible] 臺北地方法院

●株式會社 [illegible]

商業登記公告

●合資會社 [illegible]

[illegible]

臺北地方法院

廣告 臺北市全國(新[illegible])

[illegible]

近海郵船 [illegible]

大阪商船 [illegible]

東京 直行 [illegible]

大連 丸 [illegible]

小林總督の初訓示と抱負
臺灣の一新化を速かに期待

一

小林總督が臺灣統治に莅むその初訓示に於て如何なる方針を示しその態度を明らかにするかといふ事は、ひとり島内のみならず、内外各方面より注目もされ且つ期待もされた所で、それは近代諸總督の夫に較べて、殆んど比較にならぬ程の異常なものであつたかのやうだ。之は何故かといふに、先づ小林總督が武人の出身であり、田總督以來既に九代に亘つて文官出身の總督の來任を見てゐる臺灣に軍人出身の總督を迎へたといふ事が、何かしら時局の重大性も感ぜられ且つ何となく緊張しさをも寄せられてゐることと、今一つには小林總督が初代樺山總督以後では初めての海軍軍人の出身であることなどが、何等かの意義を感ぜしめた事にも因らう。更に小林總督その人が帝國海軍部内に於ける逸材として既に定評あり、此の人に依つて現下非常時下の臺灣が如何に觀ぜられ、如何に處理されるかといふ事が特別なる興味と興味とを呼んだ結果と見るべきであらう。

二

小林總督は武官の出身ではあるが、今日臺灣總督としてその任に就くに當つては、文武是つから其方面ある事は、總督今日までの談話に見ても極めて明白であつて、此の關係に就ては此處に改めて論ずる必要は認めない。總督のこの見識は今後施政の實際に當つて、特に對外の諸關係に於て、明確誤謬が進むべき方途に就き平和的、經濟的經綸となつて着々と現れ來る事と信ずる。訓示の初頭に於て「皇國中外の情勢に鑑み臺灣の地位愈々重きを加ふるの時」たる事を指摘して「益々鞏々匪躬の誠を致す」の決意を示してゐるのは臺灣の國際的地位の重要化に伴ひ官吏たるもの一日も偷安を貪らざる事を戒めたものであらう。而してこの事はひとり官吏の側に於てのみでなく、民間人士に於ても、今日の激甚なる國際競爭の現狀を深く認識し、緊褌更に一番の要ある點であらうと思ふ。

三

内外の情勢漸く緊迫の度を加へつつある今日、内に在つては愈々皇國の大精神を宣揚して、この大精神に基づいて皇國一致、時艱の克服を圖るべきであるが、臺灣に於ては特にこの皇國精神の涵養徹底が緊要であつて、一日も忽せにすべからざると共に、その皇民化の徹底に必要なる事は、他の總ての政策實施の基本たるべき點に存する。この事は極めて明瞭な事柄であるに拘らず、總督府の文教政策は產業の施政上にこの根本精神の必ずしも明瞭ならざりし憾みはなかつたか。故に先づ新總督が、庶政一新の基本として『皇國一致、皇國の大精神を宣揚』すべしとなしたるは極めて妥當適切であつて、先づ統治方針を明徴にしてこそ、其實に初めて真の意味に於ける庶政の一新も生れ出るのであつて、官邸の中堅官僚や民間有志の士が先づ統治方針の再檢討を叫び之を用役にせよと要望してゐるのも實に此點に觸れてゐるものと考へられる。

四

明治四十有一年、臺灣が今日の繁榮を來したるは一に十軍閥の惠澤に依るものであつて、島民は齊しく皇恩の無邊なるに感謝の念を忘れてはならぬ。この事は深く且つ常に心に銘して置かねばならぬ。同時に事官を奉じて歷代當局が、時勢の實情に應じて政策宜しきを得たる事も認めなければならぬが、今日この『時勢』に對する認識も本島當面の重要時務の一つであつて、この認識、如何が諸事一新の具體策樹立に當つてはその適否を決するものであるから、この根本認識に於て誤り無からん事を期せねばならぬ。總督は『徐ろに實情を詳にし衆智を蒐めて堅實なる方策を樹て順次實行に移さんと欲す』と其の用意周到さを見せてゐるが、併し此點に關しては餘りに『徐ろ』に過ぎては今日までの弊習せる氣分の一掃にもならぬし、諸事一新への期待も外れる恐れもあるから、之は程度の問題であり、堅實な足どりと穩健な手法とは勿論必要であるが、餘りにテンポが緩慢に過ぎざらん事も亦希望される所である。衆智を蒐める事も頗る結構な事で、文明政治家としては、この態度大に無くてはならぬが併し同時にその衆智の衆が漫然化され途に歸り附かなくなり、意味無き雜音となつては相済まぬ。更に角大見識に基く清々朗々たる『斷』の一字が時として頗る必要である事を指摘したい。之には好女房役たる森岡長官の獻策獻替に俟つべきもの頗る大で、統治の美果の成否が、行政の中心となるべき長官の手腕如何に依つて決せらるる事の頗る多きは、歷代の總督長官の組合せに於て屢々見せられて來た實例に依て明かに識ることが出來る。

五

斯くの如くして眞に統治の成果の舉り來る事を鶴首して待つ次第であるが、内に在つて『和衷協同』事に處しては『清新の意氣』を以て臨む事が何より必要である。官の側に在つて近時人事刷新の要の起つてゐるのも畢竟するに老齡と無爲とを除き有爲清新に代へよとの希望であつて、施政に當りその人的陣容が一新され對照的なる結果を齎し居る事は絕對必要で、之れ無くしては、百の政策もその實效を舉げる事は至難であらう。而して人的に盡し得ざる事の究極は此際取除く事も統治の實際に鑑みて又止むを得ざる仕儀かとも考へられる。併し之は一に總督長官の明察と明斷に俟つべきで、外部より彼れこれと註文がましき事は固より慎しむべきである。小林總督の初訓示に接し、總督の此の抱負經綸が着々として今後の臺灣統治に舉り來るであらう事を期待し、且つ夫等が現狀に立脚する臺灣の要望と完全に合致するに至らんことを望んでやまぬ。

ソ聯の極東艦隊は日本が假想敵國
歐洲に回航せざるを條件に
英ソで海軍協定か

【ロンドン一日發同盟】英ソ兩國代表は一日午後イギリス外務省で會見し海軍協定案に最後的檢討を加へた結果完全に意見一致したと言はる、英佛兩代表も來週から海軍交渉を開始するが右交渉終了を待つて英ソ兩政府は正式に海軍協定案に調印する豫定であると言はる、協定案内容は極東水面に就きソ聯に完全に自由裁量の權限を付與してゐると言はれるが右協定案内容として傳へられる所は左の通りである

一、ソ聯政府は新たにロンドン條約の質的制限及び建造通報條項を受諾す

一、ソ聯政府は主力艦二隻甲級巡洋艦七隻の建造權を確保す但甲級巡洋艦の備砲口徑は六吋とす

一、ソ聯政府は新ロンドン條約の不建造帶を受諾し甲級巡洋艦七隻以外八千噸以上一萬七千五百噸以下の艦艇を建造せず

一、日本が新ロンドン條約に參加しない限りソ聯は極東艦隊の排水量備砲口徑其他に就き何等の制限を受けず但ソ聯政府は新協定の質的制限を超過する艦艇を極東から歐洲へ回航せず

日支果して握手か
重大岐路に立つ
最後的具體方針決定して
桑島東亞局長急遽南京へ

三省首腦部會議

【東京二日發】對支交渉の形勢愈々混沌たる情勢を馴致しこれがため兩國國交の緊迫度は更に一段と加はりつつあるので廣田首相は二日午前九時十五分閣議に先立ち有田、永野海相、梅津陸軍次官、桑島東亞局長等三省首腦部を招致し各省に達した情報を持寄りこれを中心に即日に引續き重要協議を行つた

【東京二日發】停頓中の日支交渉は五日中に愈々本格的交渉開始が期待されるに至つたので外務、陸、海軍三省關係當局は連日對策協議會を開き、右協議會に於て決定せる方針を基礎として廣田首相、有田外相、永野海相、梅津陸軍次官等政府首腦部で熟議しつつあつたが、愈々最後的具體方針が確定するに至つたので有田外相は右方針傳達の爲め桑島東亞局長を二日夜東京出發にて南京に急派し川越大使に政府の方針を傳達せしめ川越大使の意見を側面的に促進せしむる事となつた 右に關し外務當局は二日午後零時三十分左の如く發表した

今回の日支交渉の結果日支關係が頗る好轉するか或は非常に惡化するかの重大な意味を持つものであつて、此際支那側と日本とが握手が出來るや否やの重大岐路に立つて居るのである、從つて帝國政府は慎重な態度を以つて交渉に當りつつあり、同時に現在の時局は頗る重大なるものがあると思考してゐる、依つて帝國政府は政府の眞意を蔣行政院長、張外交部長等に充分徹底せしむる必要があるのである 今回の交渉開始以來帝國政府の意向を傳達したが電信を以てしては充分其の意を盡せぬ憾みがあるので有田外相は二日桑島東亞局長を南京に派遣し川越大使に政府の眞意を充分に傳達し今後の交渉に於て我方の主張を貫徹せしめる事となつた

桑島局長は二日午後九時三十分東京驛出發、神戶より長崎丸で上海に直行、更に飛行機で南京に向ひ川越大使並に陸、海兩出先當局に對し政府の方針を傳達する豫定である

小林總督、森岡長官歡迎會 （上）開宴中の總督、長官（中）會場（下）式場（二日鐵道ホテルにて）

國民大會延期

【上海二日發同盟特派員發】國民大會は來る十一月十二日開催に決定既に代表の選擧に着手したが日支兩國間の關係重大化し蔣介石一派の立場頗る不利となつた爲め大會は無期延期に決定したと傳聞する

國防會議を召集し
南京政府が大評定
終了後川越大使と交渉

【上海二日發同盟】確實な筋への情報に依れば蔣介石氏は緊張せる日支時局に對應する具體案に未だ決定するに至らざるも大體の根本の見極めをつけたものの如く七、八日南京に國防會議を召集し國民政府最高要人の參集を求め對日交渉方策を上程して承認を求めることに決したと言はれる該會議には武力抗日派の巨頭馮玉祥、閻錫山氏等も出席する筈で會議の紛糾が豫想されてゐる而蔣介石氏は右會議終了後川越大使に會見を申込む模樣である

生産工業など新生面の開拓
内地人増殖の根幹として
廣義國防の見地から

檢討の俎上へ ③

南方國策といひ、南進政策といふがそれが海外貿易の振興、埋藏資源の開發利用といふべき經濟南進と解明せらるる限りに於ては原料を南洋支那方面に確保すること即ち國家が存立してゆく上からその生存に不可缺の資源を輸入に仰ぎこれが決濟を有望な南方市場に求め對外輸出貿易を行ふことに歸着する。

石油、石炭等の燃料資源をはじめ鐵鑛、銅、亞鉛、アンチモニー、ゴム、棉、麻などの不足資源を海外に仰ぎ、進んではこれが開發に對しては資金、勞力等の供給に至るまで積極的助成を惜まざることを根幹とする

斯く解することに於ては貿易生存線、資源確保線の前進基地として海外より仰いだところの原料を加工精化すると共に進んではこれが要求繊維への生産工程をも育成するものについては考慮すべきである

斯くて生産工業等の新生面が開けてこれは内地の工業と相剋せざるやう而して一方全島の一般の要求に於て企圖せらるべきであるが、又或場合に於ては營利的打算に無くるものがあるかも知れぬがこれ等に對しては補償助成等のことも考慮さるべきであらう。いづれにせよ資源確保と貿易生命線の基地としての發展を策する上は與論自體の產業政策の變換を望まねばならぬであらう

斯くて生產工業等の新生面が開け此の分野に於ける技術と勞働力の需要は水產業或ひは林業等の助長發展を望むことと相俟つて移民問題、内地人人口の增殖の根幹に觸るるものと解すると共にさらに航空機、自動車、船舶汽罐等の機械工業に付いてもこれ等と並行して考慮の拂はるべきことは論を俟たず、野逆工業又然りであるが、經濟的工業の基礎工作としてまづ基礎自體の產業政策でのものについて檢討し經濟南進を圓滑に推進せしむべき施設設備の充實を計るべきではないか

ガソリン、無水酒精、ベンゾール等の增產と統制、獎勵、耕地開發と理蕃問題、交通、通信の整備充實、港灣施設の改善增強など飛躍的國家經綸を形成すべき帝國の南進據點としての臺灣に望むべき多くのものが殘されてゐる

斯かる意味に於て姦はるるところの綜合政策の企畫確立に當る強力なる統制機關の設置等機構の改革に關してもそれが要望せらるるものであれば實現すべき性質のものと認識さるる所である（終）

定例閣議

【東京二日發】二日の定例閣議は午前十時四十分より首相官邸に開會、廣田首相以下各閣僚（潮、寺内、林、小川、前田、馬場の六相缺）出席、先づ島田書記官長より今回發表された税制整理案に對する政友會の空氣について

今回の税制整理案では戶數割を廢止し家屋税を中央に移管して地方税二億九千萬圓を輕減し、その補塡として中央より交付金を配分することになつてゐるが負擔の均衡は必らずしも均一を意味せず、各地に適應した方法を講ずる必要がある、交付金を配分する場合之を誤れば地方自治の機能を破壞する恐れあるからその運用、方法に就ては充分慎重研究する必要がある

旨の意見を述べ午前十一時四十分散會した

新總督新長官の
賑やかな歡迎會
きのふ官民合同にて

小林總督、森岡總務長官の官民合同歡迎會は二日午後四時より鐵道ホテルで開催された、集まる者は出府中の地方長官、軍部よりは荻洲京參謀長、高木軍務部長、山本主計監、酒井海軍武官に民間の保田、松木、三好、河村、辜顯榮、林熊徵の諸氏をはじめ主なる官民八百五十餘名 式場に當られた餐興場は萬國旗を以て飾られ金屏風を立てめぐらした正面壇上には主人二人の椅子が設けられてある、定刻小林總督、森岡總務長官は中村、高橋兩秘書官を隨へ松岡市尹の先導で臨場、設けの席に著くや主催者を代表して松木高力社長起つて先づ新總督の海軍時代の赫々たる武勳の數々を讃へ

本島とは因緣淺からず海外事情に通暁せられたる總督を新に迎へたるは島民の均しく幸慶とする所であり、今後の統治は新總督により庶政一新、萬民和樂の建設せらるべきは信じて疑はない、森岡新長官は内務行政に精通せられ且つ外地にも經驗あり、殊に先年本島を視察され島情に通曉し而も閲歷才幹、人格共に兼ね備へたる官と云ふべく、島民の慶福にし[illegible]

を述び歡迎の挨拶となし、之に對して小林新總督は別項の如き答辭をのべ式を閉お館いて四會場に分れて宴に移り宴半ばで松木高力社長一同を代表して總督、長官の健康を祝して杯をあげれば新總督又起つて一同の健康を祝つて乾杯、午後五時二十分盛會裡に散會した

總督の答辭

本日は私及森岡長官が新しく着任致しましたのに就きまして臺北各々島各方面の有力者を網羅し多數御揃ひにてかくも盛大なる歡迎の宴を御催し下され殊に只今は松木高力社長より過分の御言葉を戴きまして洵に感激に堪へない次第であります、茲に謹んで厚く御禮を申上げます

只今も御言葉のありました通り時局に極めて多事多難でありまして經濟上に於ては世界的不況は尙回復せず列國共に或は關税の障壁を高くし或は輸入制限制度を設くる等各々其の商權の確保に汲々として居る狀態であります、又政治上に於ては[illegible]

惟ふに我が臺灣統治四十年の成果は洵に赫々たるものでありましてこれは歷代總督の明い恩澤に依るものなること勿論でありますが又敢て官界とのみは申しませぬ、又歷代官民協力の賜に外ならないのであります、今後、臺灣に課せられたる重大使命を眞に認識し、現下の時局に適應したる政策を斷行するのであらねばなりません、我々は今後益々緊張したる氣分と清新の意氣とを以て一身を捧げて臺灣の開發に邁進したいと考へる次第であります、然しながら凡て事を爲すには官界は勿論軍部、民間等各方面の人々が眞に一體と[illegible]

首相、北海道へ
日支交渉經過を[illegible]

[illegible]

兩航空隊幹部
一日正式發表

【東京一日發】海軍の新航空基地たる樞密、鎮海兩航空隊は一日開隊したが司令官以下幹部は一日正式發令された

主要農產物
第二回豫想發表

【大連二日發】第二回發表滿洲に於ける主要農產物豫想收穫高は約千六百三十六萬噸にして前年度に比し四パーセント約七十六萬噸の增收と推定される、各種別左の如し（單位萬噸）

種別	第二回發表	比前年度實收增減
大豆	四〇九	增三〇（八%）
第一回豫想より十四萬噸增		
高粱	四一一	增一二（三%）
粟	三〇八	增一六（五%）
玉蜀黍	二一二	增二四（一三%）
水稻	四三	增一四（四八%）
小麥	八三	減一七（一七%）

因みに前年度實收に比し全般的に增收が豫想される主因は

一、廢荒地の回復

二、前年作況の不況に基因す

但し平年作に比較せば大豆、水稻を除く各作物の作柄は平年作に及ばざる見込なり、之を省別に見れば濱江、間島、安東、錦州の諸省は氣候の推移適切なりしを以て[illegible]

新任披露宴
二日總督官邸で開催

小林總督は二日午後六時半から總督官邸で新任披露の挨拶の爲め各部局長、地方長官初め勅任官四十四名 主なる陸、海軍武官十三名、外國領事、府評議會員、民間有力者、各州、廳民間代表者等百四十九名を主賓とする盛大なる晩餐會を開催した

徳川家達公
滿洲國皇帝に謁見

【新京一日發】新京に於ける日本赤十字社滿洲支部總會出席の爲來滿した德川家達公一行は一日午後二時新京に到着、德川公は同日午後五時滿洲國皇帝陛下に謁見を賜はつた 尙同公は令孫家英氏の訃報に接し二日午前七時新京發歸國する筈である

選擧運動員に關する規則改正

臺北州會議員の選擧も近まつたが選擧取締規則施行細則中運動員に關する規則が次の如く改正された即ち第一選擧區及び第二選擧區に於ては三人を限度とし其の異動があつた場合でも通して五人、第三選擧區では十人、其の異動あつた場合でも通して十三人、第四選擧區では五人、其の異動あつた場合でも通して八人を限度とすることになつた

勸銀人事異動

【東京二日發】勸業銀行では一日附を以て左の人事異動を發令した 元臺南支店長 元村 敏夫 宇都宮支店勤務を命ず

本日肉食デー

内地肉 各等一割引
奉仕肉 百匁付 三十五錢

比較的良好なる作況を示せるも吉林、奉天、龍江、黑河、三江の諸省に於ては不順なる天候と水害の爲め作況不振であつた

なつて協力するのでなければなりません、何卒今後統治各般の事項に關し忌憚なき御意見を賜はると共に本島統治に關し御協力御支援あらんことを切に御願ひする次第であります、甚だ簡單乍ら之を以て御禮の言葉に代へます

内地肉移入元 鳥伊 京町通六四九番一、大四九番

類似品に御注意を！ 臺北名物 メローは元祖メロー商園へ 京町一丁目 電話一三三五

土、日曜肉食デーに限り 神戶肉各等一割引 每日奉仕品 神戶肉百匁 五拾錢 電話八八四番 神戶肉移入元 三谷軒

頭痛齒痛はガオガンに限る

館酒
瀧若林釀
納入元 株式會社 桑田商店

キツト喜ばれる御贈答品には 安くて丈夫な 鎌野の時計を…
臺北市榮町三丁目 電話八〇〇番 臺灣代理店 鎌野時計舖

菊正宗
省御用達
合名會社 本嘉納商店
納入元 藤田商店

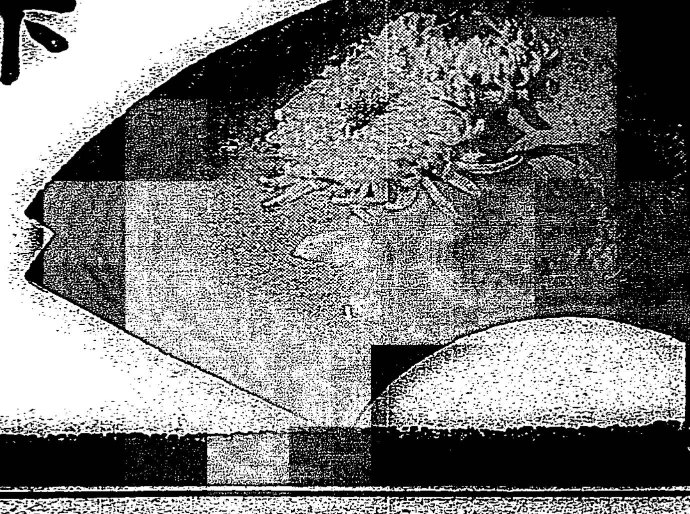

南洋瞥見

總督府營林所　玉手亮一

シヤミル島は今こそ英領だが此斯くスル州から北ボルネオ一體かけてホロに居るモロのサルタンの領分だつた。今でも此の邊りの島の住民はモロ人が多くサルタンに對して年々貢物或は獻金してゐる所が少くない。そこでサルタンは此島に目を付け一昨年折田氏がホロ島に訪問したときもあの島は日本にやつてもいいから資金を寄こせと云ふ御話。勿論一笑に附して居た。このサルタンは先代サルタンの弟で姪のライアンライアン姫と云ふのが直系でこれが仲々勢力者で女手腕家。姫と云つてももう五十に近い老婆なのだがザトウオンブラ（モロ人代表の國會議員）と云ふ三十そこ／＼の若い燕を夫にしてゐる

その若い燕氏昨年日本觀光に出掛けたが御當人としては兎に角女王樣の夫君だから相當の待遇位はしてもらへると思つて居たらしいがすつかり期待が外れ御機嫌斜めであつた處へ今年六月サルタンが死んでライアンライアン姫の天下となつたので要求愈々急で遂にリアクションを宣言して來た樣なわけ。島では多少の資金をやる事は何でもないが此の島は自分の領土だと云はん許りの見幕が嫌と云ふので七月始めサンダカンの政廳へ行つて一九〇三年サルタンと北ボルネオ會社との間に交された證書契約のコッピーを取つて來た。私も夫れを寫して來たが明かに北ボルネオ及び附屬の島嶼と共にシヤミル島も讓渡されて居てその代償として年金五千弗を與へると云ふ事になつてゐる。大した話ではない。南海の列島に起つた外交問題。お伽噺的興味は確かにある

此の島に働く邦人男女はともに血氣壯んな獨身者許りだからさぞや桃色事件續々だらうと想像されるが事實は案外綱紀肅正されてゐる。と云ふのは男は土佐、女は伊豫の者許りで郷村も大體同うしてゐるので若し此處で兩性結合が盛んに行はれると伊豫の村では一番の働き手を土佐に奪はれると云ふ事になり親兄弟は勿論殊に村の若い衆には大恐慌。そこで懇々と國を出る時訓されると見え、娘さん達の警戒頗る强固、お互ひに警戒して土佐男を敬遠すると云ふ。土佐男諸君據所を前に首を押へられた恰好同樣全く同情に値する。漁夫職工は普通二年間の契約で來てゐる。賃銀は固定給男平均三十四圓女二十五圓、外に漁夫の方は一ヶ月三萬貫以上になると一貫に付き四錢、一萬貫增す毎に一錢增で賞與を與へ彼等はこれを平等に分配すると云ふ

職工も時間外手當一時間平均十錢、食料、燃料、旅費すべて會社持ちで島では小遣錢を澤山使ふにも使へぬと來て居るから大部分はその儘國元送金となる。女工の内では二年間に小遣五十錢しか使つたと云ふちやつかりしたのも居つた相だ。大漁のときにはお祝ひにここでは日本酒は無いからビールに果物等を與へる。女にビールはどうかと所長が心配すると女工代表から是非男同樣に願ふと云ふ。女の癖に飲むのかと探つて見ると、なんとそのビールを三十錢で男連に賣付けるのだつた。女房持つなら伊豫女と云ひたい所、妄言多謝

全國の米收穫豫想 六千七百萬石か
八年以來の豐作見込

【東京二日發】九月二十日現在昭和十一年米第一回收穫豫想は手數外十二府縣の第一次分は一日農林省から公表されたが右に依れば前五ヶ年平均收穫高に比し一割二分強の大增收となつてゐる。而して全國的には特に悲觀されてゐる地方がないのみならず、主要米作地たる北海道、東北、北陸は其の後作況良好で殊に北海道、新潟は良く宮城縣の如きは昭和八年の大豐作以上とさへ云はれてゐる等の事實に鑑み一割乃至一割五分程度の增收は今後の天候如何に拘らず今や全國的な平均率と見て差支へないものの如くである。從つて前五ヶ年平均收穫高五千九百餘萬石の一割二分は約七百萬石であるので結局一、二週間後に明瞭となる最終發表では全國の收穫豫想高は六千六百萬乃至六千七百萬石の豐作數字を見るものと期待されてゐる

的に出廻るのは本月二十日以後であり臺南州下新化、佳里、番子田、新營の十五日頃、彰化、鹿港、土庫、斗南の二十日頃走りを出すのが先づ早い方である。いま或筋で調査した各地の走り及本出廻りの時期は次の通りである

	走り	本出廻り
宜蘭	二月廿日	二月卅日
樹林板橋山子腳	一〇、五	一〇、六
桃園	一〇、六	一一、一
中壢	一〇、六	一一、一
新竹竹北湖口	一〇、六	一〇、三
苗栗	一〇、六	一一、一
銅鑼三義	一〇、三	一一、一
苑裡通霄	一〇、三	一一、一
大甲海岸山手	一一、八	一一、一〇
臺中烏日大肚	一〇、六	一一、一
彰化和美鹿港	一〇、二〇	一〇、二五
花壇員林田中	一〇、二五	一〇、六
土庫斗南	一〇、二〇	一〇、六
斗六西螺	一〇、二五	一〇、六
新營番子田佳里	一〇、一五	一〇、二〇
善化	一〇、一五	一〇、二〇
岡山	一一、一	一一、八
鳳山屏東山手方面	一〇、二五	一〇、六

【備考】斗六、西螺は昨年の二期蓬萊米が十一月三日に出た同以上各地の二期蓬萊米で十一月五日迄に出廻るものを推算すると合計十五萬袋を下らぬ見込で他の地方の分まで加へるとモッと多くなる筈である

けふ内地上陸の颱風被害が見もの
板挾みの期米相場

内地の稻作第一回收穫豫想は一日第一次十二縣分が發表され昨年實收に比し二百九萬餘石の増收とあつたが、此の增收數字から推算して全收穫高は昨年より八百萬石增の六千五百萬石を下らざるべく或は六千七百萬石といふ大豐作數字が出るかも知れぬとさへ云はれてゐるが右は九月二十日現在の作況に基く豫想であつてそれまでの天候が餘り順調で片寄り過ぎただけ其後は逆に不良となり雨又は曇の日多く氣溫もどちらかと云へば平年より低い方であるから第二回豫想では右の數字よりも減るであらうとみられて目下殊に數日前沖繩南東方洋上にあつた颱風は新太發達して北上し一日より二日午前にかけて沖繩一帶を荒し二日正午には奄美大島の南東海上にあつて七百十五耗位を示し北東に進み三日正午迄には四國又は紀州沖に達する模樣で若しも上陸して近畿を始め關西地方を襲へば折角の豐作だけに稍豫想が例年より半月ほど遅れてゐるだけに結實期の晩稻には相當被害を齎らすものとみられ一日より二日前場にかけて多少買氣を刺戟し大阪期米中限は安値より百丁近い戻りを見せたが一日より二日前場にかけ多少買氣を刺戟したが何分大豐作見越の人氣が勝つてゐるから颱風被害が百萬石内外の程度ならば米價に大した影響はなかるべく若し一昨年九月廿一日に關西を吹き捲つた大颱風の如く三、四百萬石の減收ともならば今迄に大豐作を賣込んでゐるだけに賣方の踏退きと買方の買煽りで米價は暴騰するだらうと云はれてゐる。二日は朝のうち蓬萊中限九圓八十八錢、二期蓬萊十一月五日限九圓八十九錢迄あつて前日引跡の安値より十二錢方戻したが、アト期米安と當限のダレ込みに連れヂリ安後場引後中限九圓七十一錢、二期十一月五日限九圓七十三錢買人と軟調を呈したが、小口の安値突込みが多いだけに無闇にも下げず彼出商其他の採算筋も安ければ買拾はんとする態度であるから期米が崩落せぬ限り蓬萊米も此邊一服し第一回收穫豫想の全數字と颱風被害の程度判明後更に大きく動くのでないかとみられてゐる

籾にも格差設定
容重量も五ケ年計畫で 詳細調査に決す

【東京二日發】農林省では米穀の容重計調査及び公定價格、格差に關して去る二十八、九兩日米穀事務所長會議を開き更に三十日及び一日の二日間同問題に關して道府縣米穀主任官會議を召集し一日午後四時終了した。米穀の容重量調査に現在容量制を採つてゐる米穀の重量制度への轉向に關する基本調査であつて會議の結果内地七ケ所及び朝鮮三ケ所、臺灣二ケ所（基隆、高雄）の米穀事務所に依る直轄調査（籾玄米）及び道府縣を主として穀物檢査所で籾、玄米、白米について行ふ）への依託調査の二方法に依り五ケ年計畫をもつて時、場所、品種等に從つて詳細に調査することとなつた。又米穀價格、格差の決定は目治管理法施行の爲に從來格差を有しなかつた籾に對して格差を設く必要に迫られ新に三等級の格差を設定することに決定した

爪哇糖受渡に異議

【東京二日發本社特電】東京砂糖の九月限受渡市場の渡した爪哇糖三、八〇〇袋を東京砂糖が三、五〇〇袋大掛が三〇〇袋を受けたが受方側では此爪哇糖の中には十六號未滿の中ザラならざるものが相當混じてゐると異議を申出た爲め取引所では一日午後理事會を開き協議の結果、格附委員中七名を檢査員に命じて二日より審査せしめる事になつた、何分今後とも輸入さるべき爪哇糖は十三、四萬袋に及ぶので此審査の成行きを當業者は頗る注目してゐる

爪哇ニバスが新輸出値を發表
日本向け十一圓六十錢
爲替低落前と殆ど同値

【東京二日發本社特電】ニバスは此値段はオランダの金輸出禁止によつて二割方低落した爪哇爲替を基礎として決定されたものと思はれる、即ち日本向けブラウンの内地輸入採算點を見るに爪哇爲替を五二層、實値を二層六五仙として一二圓六〇錢見當となり、又内地消費稅値段より四〇錢高の一二圓となつて爪哇爲替の低落以前と殆んど同値に引上げられた、之まで内地製糖業者は爪哇爲替の低落によつて日本向けブラウン糖値は精々二圓二〇仙留りと豫想してゐたから、其處に大きな逕庭が生じて來た譯である、尤も製糖業者はニバスの發表した値段で賣れるか否か疑問で賣れなければ更に引上げられるだらうと見てゐる、尚此値の發表で定期相場は目先反撥するだらう

各社移出糖累計
千三百五十三萬擔
原料糖は三百三十一萬擔

日本製糖聯合會臺灣支部調査、九月中移出されたる砂糖は高雄積一千六百八十擔、基隆積二萬六千六百四十八擔計二萬六千三百二十八擔にして昨年十一月以降の累計高雄積一千百五十六萬七千八百九十六擔基隆積百九十六萬二千九百三十擔總計一千三百五十三萬八百二十八擔に達した、累計移出高を糖種別にすると（單位擔）

	高雄積	基隆積
直消糖	六七〇、四一三	一、二八〇、六六六
原料糖	三、五四四、六六六	一七〇、一二五
白糖	三、五一、九八	五六、〇三一
計	一一、五六七、八九六	一、九六二、九三〇

即ち兩港合せて直消糖七百九十二萬六千九百五十八擔原料糖三百三十一萬二千八百三十擔、白糖二百二十九萬四十擔となる、更に各會社別にすると（單位擔）

	高雄積	基隆積
臺灣	三、五九九、九八五	六七、三三六
明治	二、八四〇、〇八九	—
大日本	五二、三六、九九九	一六二、九二一
鹽水港	一、三二六、三二二	五五、一四三
帝國	五、〇〇〇	九七五、四九六
昭和	二三二、〇〇一	三六八、九二四
新興	一五〇、五七七	—
臺東	九八、二三五	—
沙成	六〇六、九三三	—

增稅と官業擴張
戰時への準備が必要
公債課税の論爭を許す

貴族院議員　菅原通敬

（中）

ところが借金の利息を計算するのは手數も非常に面倒で却つて其の實相を得難い、問題となるのはさういふ點であるが、今の第一種第二種、第三種といふやうな區別を廢して總ての

所得を綜合するといふことになつて來なければならぬ、第一種といふのは法人所得であるからこれは別として第二種は今迄は綜合課税をやつて居た、例へば會社から配當を貰へばその株の金額に對して課税をする、配當を持つて居ればその利息を支拂ふ時に税金を差引くことにして所謂源泉課税に向つてやつて居つた、それで税は大所得の者も小所得の者も十分の一なら十分の一といふ一定の税率を課せられる、これは不公平だから廢して綜合課税として個人で集めた全所得に對して累進税を課するといふことになつたが公社債には無記名のものもあるからその調査が甚だ面倒である、依つて從來は

源泉課稅にたよつて居つたが、株式の所得には株主名簿がある、これは容易に課稅が出來るから之れを綜合課稅の時に實行することにした、さりながら配當の全部に對して課稅をされることになると借金で株を持つて居るものも多いからさういふ者には配當の全部に課税されては困る、利息だけは控除して貰はなければ、といふ議論があつた、ところが借金をして株を持つたかどうかは區別がつかないものがある、といふのでそれでは配當から四割を

控除して後の六割に課税しよう、つまり四割は利子に該當するものとして六割に課稅するといふのが現行法である

×

今度は四割を控除するのでは餘り過ぎるからもつと多く課税するやうにするのがよい、矢張りこれは綜合課税として第三種と同樣に合算して行くといふ、ことに於いてゐる、その代り借金の利息は見てやらう、かういふことに今度は…るといふのである、それで株式を持つ爲めに借金をした者はその利息を控除するといふことは公債の市價かは區別がつかない、茲に難しい問題が殘るものと思はれる、そこで行くことになれば獨り

株式の配當のみならず、一般の借金の利息も引いてやると、いふ一般所得税まで獨り徹底したところまで行かぬと不公平だといふ非難があると思ふ、それから更に公債の利息である、本來からいへば公債の利子で生活してゐるものは最も負擔力の大きいのであるから相當に課稅しなければならぬ

負擔の均衡を目的としてやる今回の整理については是非共公債の利息にも所得稅を課すことにしなければならぬ、これは理論上正しい

×

ところがこれをやると……（以下判讀困難）

…て市價が下つては困る、かういふわけで公債政策の上から公債に課稅することには反對するといふので大藏省内でも公債を擁護してゐるもの

銀行を監督してゐるものと、一方主務局側の稅制を主管してゐるものとの間に意見の對立がある。大藏大臣もこれには苦しんでゐるが結局大藏大臣に一任して課稅はするが安い課稅をする、さうして公債政策上から市價維持については特別の方法を講ずるといふところで折合ふらしいがかういふ意見の對立が貴族院、衆議院に於ても多いと思ふ

×

所得税は最低限、一千圓に減すとか、……

處に害があるか、ただ營業の發ひだけに過ぎない、而して最低限を千二百圓にするか千圓にするかといふ程度の問題にもなるが、本來最低課稅といふのは國民の生活必要費が千二百圓位かかると見て決めたのである、併し物價がその當時より下つてゐるから國民の

生活の必要費も低下してゐる譯である、すると千圓或は八百圓位迄課稅するといふことも相當だと考へられるといふ方もあるが、更に營業收益稅についても苦しんでゐる許かりではなく、大多數中小商工業は大分苦しんでゐるから引下げることは最も當然である

新二期米の走りは十日過
本出廻りは廿日以後

新二期米は天候順調なりし爲め一般に生育良好にして其後の除雨に開花期も恙なく過ぎ、一般に收穫も早く、臺南州虎尾郡の海口庄では既に刈取りを始め十一月一日渡しのものが千斤十七圓三十錢で取引されてゐるとの報あり、又高雄市内に於いては方面より新穀が出廻り千斤七十三圓で消費口に初取引出來たと報じてゐる、又彰化、員林方面の採出は十月十日過に走り米を出す模樣であるが、これらは例として一般

馬政に關する全島主任官打合會
五、六、七日臺北に開催

總督府では本年度から十ヶ年計畫を以て馬産の大々的獎勵に乘り出したが、各地方廳も府の馬政計畫と相呼應して事業を進めて行かねば統制ある效果は擧げられぬといふので、來る五、六、七の三日間に亘り全島の勸業課長、畜產主任官を招集して第一回の馬政會議を開催することとなつた、會場は第一日、二日は總督府、第三日は中研畜產部であり附議事項は左の通り

△諮問事項

一、山地馬政の計畫につき所見を問ふ

二、牧野設定につき意見を求む

三、馬糧法、馬匹法、去勢法につき意見を問ふ

△協議事項

一、馬糧對策に關する件

二、馬質に關する件

三、スルガ病の對策に關する件

四、馬產關係機關の統制に關する件

△指示事項

一、馬の統制に關する件

二、馬の救濟に關する件

三、馬の利用增進に關する件

大株定款變更認可

【東京二日發】大阪株式取引所では定款で證券取引員に付き一般取引員と短期取引員との區別を廢止して一般取引員に統一せんとする所謂長、短合併を行ふこととなる定款の變更及び現地の短期取引員の一般取引員免許に關し認可申請中であつたが定款變更は一日、後者は二日夫々認可された

本年度茶檢查
一月以降九月迄の成績

本年一月から九月までの茶輸茶檢查成績は左の如くである（單位擔）

	烏龍	紅茶
物產	四、九六九・三五、四四三	一六、五三九
合名	—	一六、五一五
野澤	二、九六二	九、二九九
美時	三六、五二〇	三、九〇四
義和	一五、一三八	一五、五四五
德記	三〇、一四二	一三二
新華利	一七、一四三	三、一二九
其他	一二、二八八	二八、六〇三
計	一〇八、六九六	一〇〇、三五六
前年	一三六、〇四五	四一、四九九

包種

物產	八、〇九六	新芳春	九、一〇
錦茂	五一、七四五	培徳與記	一、三九六
義和	七、〇四四	其他	九九、八四四
錦記	八、〇八九	計	二一〇、〇六五
總計	一四一、五四一		

右に示す様に總額にて九ヶ月間の出廻數は前年と大差なきも、……

臺灣肥料組合役員會

臺灣に肥料專賣を施行するといふ風說は肥料業者に少からぬ衝動を與へてゐるが、其の對策を講ずべく臺灣肥料輸移入同業組合では役員の顏合せを兼ねて來る六日午前九時より同組合事務所に於て役員會を開催することとなつた議案は

一、肥料專賣に關する對策の件

一、昭和十二年度豫算編成に關する件

一、店員表彰に關する件

一、其他の件

であり、如何なる對策が得られるか注視されてゐる

硫安委託販賣案に爆彈提議

【東京二日發本社特電】硫安販賣統制機構として委託販賣案は今や細目の最後的決定を見んとした矢先、突然最有力會社たる日本窒素より法理論に名を藉る爆彈的動議が提出され委託販賣案は流產の危機に瀕するに至つた、即ち硫安配給組合の二十九日に於ける委託販賣案に關する細目協議會席上、突如日窒代表複重專務より各社が組合に販賣を委託し組合が更に之に販賣部を代行機關として之に販賣を採擇せんとする法案は授託者が全然他人に事務を代行せしめる事を禁じた民法第六百四十四條に違反する處があるとの提議をなした爲め俄然委託販賣は暗礁に乘上げるに至つた、而して組合關係者で調查の結果愈々違法の疑が濃厚である爲め、昭和肥料では提案者としての面目上原案の一部修正により局面を轉換せしめんとしてゐる、尙一部には之を機會に蹶に問題となつた三井物產の一手販賣案を支持する動きもあり其間の成行き相當注目さる

米實收第二次發表

【東京二日發】農林省第二次發表内地米作第一回收穫豫想高、北海道外十二地方分は千五百十八萬石にして前年實收高に比し四百六萬六千石、前五ヶ年平均に比し三百十萬八千石の增である、尙は前回發表との合計三千二百四十一萬五千六百萬石は前年實收に比し六百十六萬三千二百二十四石、前五ヶ年平均に比し四百九十九萬三千百七十石の增である

商況（二日）

臺中米價（二日）

蓬萊米一〇圓三〇錢、丸糯八圓八〇錢、出來高蓬萊米二、六七八袋丸糯二、四七七袋（臺中取引所）

島内米肥

臺米現物相場

	東京蓬萊米	前日比
南部一期在來米	八、八五	五安

基隆在庫米

北部一期蓬萊米	一〇、〇〇	一九安
中部一期蓬萊米	一〇、四五	一三安
北部一期丸糯米	八、七六	八安
中部一期丸糯米	八、八八	七安

高雄在庫米

二日朝現在

一期蓬萊米	二九、六四二袋
一、二期蓬萊米白米	五、三五三
一期丸糯米	一七、六三〇
二期丸糯白米	一三六
一期在來白米	五八一
一期在來米	一三二
一期在來白米	一四四
合計	六二、五〇六袋
前日	五四〇車（六六二車）

正米市況後場

	寄	中限	先限
▲一期蓬萊米	一〇、〇〇	九、七〇	不申
	九、九九	四五車	
▲一期丸糯米	八、七〇	八、七四	八、八八
	一車	二車	七車
▲二期蓬萊米	九、七一	七二	

島内肥料相場

現物基隆倉渡

上海特製豆粕	二圓五五錢	
獨逸硫安	一〇圓一〇錢	
内地硫安	九圓二〇錢	
過燐酸（七貫五入一五％）		
同（七貫五入一九％）	一圓〇七錢	

期米

大阪期米後場

節	寄	中	先
一	三〇四四	三〇〇六	二九八五
二	三〇四四	三〇一	二九八〇
三	三〇四二	三〇二	二九八一
四	三〇四五	三〇五	二九八三
五	三〇四四	三〇七	二九八五
六	三〇四三	三〇四	二九七九

硫酸加里四八％ 一四四〇錢

東京期米後場

	寄	中	先
寄	三〇五〇	三〇〇四	二九九二
引	五〇	二九九五	八六
高	五一	三〇〇四	八六
安	四九	二九九〇	八六

神戸期米後場

	寄	中	先
寄	二九三八	二八八四	二八六四
引	三八	八〇	五四
高	三八	八六	六四
安	二八	七三	五四

堂島米況前場

【大阪二日發】今朝は颱風襲來說に買氣强く當中限に先限は期近筋の鞘乘買と逆筋の買で、仕掛筋賣に三十銭と二丁方上放れて寄り、アト颱風方向轉向を傳へ二十四錢割れの二十九圓九十七錢と押し期近安と地場軟派賣進みにヂリ安の九十錢と漸落して引けた

堂島米況後場

【大阪二日發】後場は期近瓦落を移し先限は中東筋賣浴せに二十九圓八十五錢と五丁安に始め三木賣押へに八十錢と頭れ期近小戻しに八十五錢まで戻れたが買氣乏しかず七十九錢と叩かれて引けた

堂島雜觀

【大阪二日發】昨夕農林省發表の内地米第一回收穫豫想第一次分北海道外十二地方の比率に依り總收穫を推算すると六千五百萬石となり豐作確定的と推定されるが何しろ颱風襲來が紀州沖に逼近しつつある問題、颱風發來も傳へ地場軟派の賣出しも進路變轉を傳へるも、……

株式

大阪短期後場

銘柄	寄	引
商船	五四、五〇	四三、三〇
郵船	六八、七〇	八八、六〇
日糖	九六、九〇	九〇、二〇
日立	二二、八〇	一一三、二〇
日石	一〇二、二〇	二七、二〇
鐘紡	八二、五〇	二二、九〇
日產	七三、六〇	三三、二〇
倉紡新	九六、六〇	九六、三〇
帝人	七三、八〇	大、五〇
帝人新	一六、六〇	一三、〇〇
東新	三三、七〇	七、八〇
富士瓦斯	五三、三〇	五一、一〇
朝鮮新	三五、五〇	五三、三〇
淺野新	一二五、四〇	二一、七〇
湯淺	六二、二〇	二、七〇
宇治電	五六、二〇	七、七〇
東電	八九、六〇	九三、三〇
東レ	一七、三〇	三三、六〇
鐘紡	三二、六〇	三六、六〇
鐘紡新	一二、六〇	一二〇
東洋紡	一一七、三〇	大、六〇
大株	七九、四〇	七九、六〇

大阪長期後場

銘柄	寄	引
大株	七九、四〇	七九、六〇
大新	七二、一〇	七二、一〇
東新	三七、二〇	二三七、〇〇
鐘紡	一七五、二〇	一七五、六〇
鐘新	九六、九〇	九六、八〇
日鐵	五四、一〇	八二、三〇
日糖	一七、二〇	五四、一〇
商船	五四、八〇	五四、九〇
同新	六八、二〇	一六八、九〇
郵船	三三、九〇	六八、二〇
日魯	六七、六〇	三三、八〇
同新	三三、七〇	六七、五〇
日產	七八、五〇	三三、七〇
日産新	二八、六〇	七八、九〇
日鐵	一四、五〇	二八、六〇
帝人	一	一四、五〇
倉紡新	七二、〇〇	一五、一〇
日石	七二、三〇	七二、〇〇
同新	五五、三〇	七二、三〇
北炭新	五五、七〇	五六、四〇
宇治電	四八、〇〇	四七、九〇

東京短期後場

銘柄	寄	引
東新	一三七、一〇	七三、四〇
大新	一	七二、二〇
鐘紡	二二五、四〇	七二、二〇
同新	一七三、一〇	三八〇
日清紡	九五、二〇	三、八〇
帝人新	六八、七〇	七三、三〇
東レ新	六八、九〇	一
日魯	二四、〇〇	九、五〇
郵船新	八九、六〇	九、七〇
三菱重	五六、四〇	大、八〇
日鐵新	七七、八〇	一
日石	八二、〇〇	二、五〇

東京期後場（東京◎期後場）

銘柄	寄	引
鐘紡	三二七、〇〇	新東一七五、一〇
日清紡	九五、四〇	東レ新六八、九〇
東電	五四、七〇	
日糖	九六、六〇	同新八二、一〇
鹽糖	五四、九〇	同新一七、五〇
臺糖	一二四、七〇	同新五五、七〇
帝糖	一三八、〇〇	沖繩糖二一、五〇
日產	七八、六〇	同新二八、九〇
日鐵	一三一、二〇	同新二三八、〇〇
東株	二三二、四〇	東新二三八、八〇
鐘紡	六八、五〇	同新二〇四、二〇
石川島	九〇、八〇	同新二四、〇〇
諸貿	七七、一〇	同新七六、六〇
新潟	一〇八、一〇	三菱重九一、一〇
日立	一九五、〇〇	電工一〇六、七〇
北炭	八二、六〇	同新五六、一〇
磐城	六一、三〇	同新三二、五〇
入山新	四七、五〇	
三菱鑛	一六、二〇	同新七七、三〇
日本鑛	八七、五〇	同新五七、五〇
日本曹達	九九、八〇	同新四二、七〇
昭和肥	八四、五〇	
東拓	五二、五〇	同新
秋木	七七、七〇	同新三七、一〇
淺セメ	四六、二〇	帝蠶七三、四〇
帝蠶新	二八、六〇	合油七三、〇〇
白棉	八一、一〇	東亞八四、五〇
東亞新	六九、五〇	麥酒一四、五〇
麥酒新	三八、〇〇	日魯六八、六〇
日魯新	三四、〇〇	松竹四六、二〇
松竹新	二二、五〇	同新一九、九〇
日本石	三五、一〇	同新四五、一〇
北樺石	七七、五〇	同新五二、一〇
日石	五一、一〇	同新五二、〇〇
人絹	五三、九〇	富絹八八、五〇
電化	五八、九〇	大日本紡五六、九〇
東京	五六、六〇	大阪四三、九〇

東京株況前場

【東京二日發】大商好步調の成行で週末と仕舞の關係で手控へ氣味なりしも人氣依然旺盛相場は小口の買物で堅調を持續し、長期新株は買殘り整理の氣配を見せた、……

大株雜觀

【大阪二日發】日支問題と颱風襲來警戒された一般株は兎角強調を持續して居つたが一般に先物見越しの買入れ傾向、ニバスのジャワ糖引上げ新輸出値發表の大幅引上げ日本向けに決定ブラン賣切下げの反動と原糖三十錢高に大阪商事、吉村、井上等思惑筋の買ひで日糖は前期末から四圓高見せ人絹株は強含みで、……不振に株價を追つた

一圓五十錢高目立ち其他は日魯、秋木新一圓三、五十錢高石油株の北樺油新五十錢安其他區々高下肥料株は窒素六十錢高に反し電化六十錢方伸び悩み電力株は東電四十錢方伸び悩み東株は一圓、安東邦六十錢方伸び悩み東株は一圓新株は前場高値發表を好感されアト手當で七圓七十錢まで買はれたが、その男七圓二十錢と軟化、……

大連特産前場況

【大連二日發】休日明の特産相場は各地市況を見合ひ乍ら大豆は奧地の降雨を傳へ收穫出廻りも懸念されたが、現物は邦商筋買ひの買埋め殺到に邦商大手筋の買ひも加はり堅調であつた、十一月限は現物が近高に連れ堅調の新規買ひに相當出で弄起した、外商限もこれに連れて强調であつた、豆粕は邦商の買ひ……

穀肥

大連特産前場

	寄	引
大豆現物	七、二〇	七、九五
十月限	七、二〇	七、四九
十一月限	六、五五	六、七四
十二月限	六、四〇	六、五二
一月限		六、五二
豆粕十二月限	二、三二〇	二、三二〇
一月限		一、九七〇

神戸豆粕

	寄	節	限
十二月限	四、四九	一	四九
十二月限	四五〇	一	五〇

神戸市中相場

大豆現物一〇二〇、同先物九、〇〇、豆粕現物二、五三、同先物二、三五、小麥內地物九四二、麥粉（日〇）四、四〇、菜種現物三、六〇、滿洲物三、六五、黃上海物三、四〇、過燐酸一五％物三、三五

絲況

大阪綿絲

	寄	引
十月限	二二四、一〇	二二五、〇〇
四月限	二〇六、五〇	二〇七、四〇

大阪棉花

	寄	引
十月限	六六、七〇	六六、八五

大阪人絹

	寄	引
十月限	六〇、六〇	六〇、六〇

橫濱生絲

	寄	引
二月限	七二六、〇〇	七二四、〇〇

砂糖

大阪清算

	寄	節	引
十二月限	一七〇	十一月限	七六
十二月限	七五		
十二月限	一七三	十一月限	七九
十二月限	七六		
十二月限	一八二	十一月限	九五
十二月限	七七		

爲替

臺銀建値

倫敦	一志二片
紐育	二八弗一六分ノ一
孟買	七七留
新嘉坡	二〇三弗一
爪哇	三二、一五
馬尼拉	五六

診療室 治療相談
淋病

初感染者は直ちに治せ
慢性にならぬ内に治る發明療法
慢性再發者は從來の治療に過ちがある
醫師の確認實驗濟みの專門療法で素人が安全簡易に短期に治療が出來る

擔當　東京日比谷病院長　醫學博士　深瀬周一先生

患者　私は長年淋病の内服藥をやつてゐますが未だに過勞や呑み過ぎた時後の腿り目毎に膿が出てどうも苦痛が絕えないのです

博士　内服藥では淋病が根本から治るものではない。獨逸の有名な淋病學者ワレンチン博士が長い間ピヤクダン油を呑ませてゐる患者の小便を檢査して見ると中に淋菌が盛んに殖えてゐるのを發見したので「内服藥は淋菌を殺す力がないから淋病は絕對に治らぬ」と世界に發表して以來、内服藥の信用はすつかり地に墮ちて、現在では學識と手腕のある醫者は内服藥に目もくれず、局所療法と云つて尿道に直接藥を使つて治して終ふ。之れも世界的に認められてる事實だ

患者　併し内服藥は手輕で良いですね

博士　如何に手輕でも人に知られぬと云つても淋病が治らねば水の泡だ。胃腸を害し腎臟から血の小便が出る、皮膚に發疹が出る何に苦しんで左樣な役に立たぬ内服藥を呑むのか、現在貴君が好い例だ

患者　併し局所療法は尿道を痛めると聞いてゐるのでまだ使つても見ませんが

博士　從來の樣なものは使用せぬが安心だ。役にも立たぬ殺菌力の弱い液を無理に尿道へ入れる方法も惡いし、藥その物の性質もなつてゐない。眠でも副作用は起きる

患者　急性のうちに治らぬものですか

博士　藥と方法さへ確實なら急性を治すのはいと易い事だ。内服藥を呑んだりあれこれと迷つてゐる間に、淋菌の性質として奧へ奧へとドン／＼進んで根を深く張して終ふ。だから急性の中に局所の手當で治せば、絕對後の病苦はない。

患者　治りがおそくなるのに苦みます。急性の後や時々の發り目に再發するのは何故ですか

博士　慢性になつたからである。淋菌は、小便の道の周圍を厚く包む粘膜にある無數の目に見えぬ小さい袋や曲りくねつた無數の管の中の深い處に入り込むもので、そうなつたら治りにくい。そんな處に入り込む程の淋菌を何にも知らずにつた處で、中に居る淋菌は全然ふれぬ、尿道内部を何本洗つても淋菌は一寸も死にません。死なんけれは所に居る時にあたつて盛んに活動する。之れが再發の原因です。

患者　成る程それではつきり分りました。では何か良い所局所藥がありますか

博士　内服藥が駄目と判つてから各國が競ひて局所藥を作つて見たが、深い所に屆く樣な藥は殺菌力が弱くて物にならず、殺菌力が强いものは深い處に屆かぬ。つまりあちら立てればこちら立たぬの話の樣なのが從來の局所藥なるものの有樣で、仕方なしに注射藥や新人藥にして療を變へて見ても、藥の力に强く…

患者　私は長年淋病の内服藥を…

博士　所が必要は發明の母と云ふが、東京吉原病院の病院長として令名嘖々であつた佐藤醫學博士が在任中苦心して研究の結果、一千倍に薄めても五分間に淋菌を殺す强烈な殺菌力を持ち、特殊な方法で尿道の裏側深くに透徹する藥を發明されたのだ。

患者　何處の苦しい副作用はありませんか

博士　その藥は現在私の病院で使つてゐるブラオンギン・ケンゴールで効果は例外なく最大である。十年十數年の慢性の難治も一年のものなら月餘に目に見えて治り効果で、數年小便の淋病の濁りの取れぬのが二旬から淸澄になつてゐる。こんな例は無數にある。偉大な發明である。

博士　方法は頗る簡便で時間は一回二分ですむ。それで副作用の起る事がない。實驗に此の外はない。難し腎臟性症狀…問題ではない。

患者　私は此で毎日治療して貰へません

博士　來れぬ時は自宅でも心配なく出來る。貴君のは相當慢性であるが心配はない。根本的に治る事を保證する

患者　それを使へばきつと…

博士　そうです。ブラオンギン・ケンゴールは内服藥の代用品ではない。一般入藥の傳染…代用藥品は尿道用專門の製劑です。患者の體にも…絕對に無害で、素人にも安全に使用出來ます。

藥價最低廉で最大効果

代用藥品ニアリテナシ　本劑は新發賣ですから藥店にはまだ代用品はありません。御注文は東京製藥株式會社ブラオンギン・ケンゴールと特に御指定あつて御注文下さい。

全國藥店ニアリ　本劑代用の時は直接直販店へ御注文下さい。代引、至急何れにても御取扱ひ致します。

定價　二五五入三円八十錢（五十回分）一回分七錢　八〇五入七円（一〇〇回分）一回分七錢（郵稅十錢）

無代　…皆樣の需要を……ハガキで御申込下さい

總代理店　合名會社　河原商店　東京市本所區…町十三番地　振替東京三三〇一九　電話三田（一）六八六・八五九